神州日報

National Herald.

今天大小三張售大洋貳分

神州日報一千三百六十一號 | 宣統二年十二月十三日 | 陽曆一千九百十一年正月十三號 | 星期五

The National Herald, D 161, Shantung Road Shanghai, China.

Telephone No 2428 Telephone 477

華洋義振會事務所特別廣告

頃蒙仁濟善堂撥來美國電助敝會洋一千五百元其姓氏俟接來函再行布告惟念鄰邦慨慨救民墊輸鉅款謹先爲我江皖飢黎九頓以謝

駐滬安徽義賑公所第二次義振第十五起廣告

萬茂陸玉衡無名氏各捐洋一元馬萬記余東寅汪福山天柱山房武兩亭各捐錢一串王敏一陳香春各捐錢四百公興義施義興周德元各捐錢三百耿復盛呂恆盛各捐錢二百文　一政溫長君捐洋一元　一收余石魯卿經募要元五百四十八兩特此登報奉揚仁風　一收太湖縣劉昌熙君經募黃

洪廷修代安徽籌振公會經募各捐款廣告

屯溪茶業公所捐洋一百元　洪永義堂捐洋五十元（此二款係今春捐助湖南水災因其未來領去是以茲代改移助皖賑特此聲明）　益和莊捐洋二十元　通裕莊捐洋二十元　萬康莊捐洋二十元　致祥莊捐洋二十元　李守經捐洋十元　胡鴻裕堂捐洋二十元　日昇捐洋十元　萬泰典捐洋十元　孫君鑑捐洋五元　孫樹記捐洋二十元　孫列記捐洋十元　德記莊捐洋二十元　戴純甫捐洋十元　石硯記捐洋十元　萬源典捐洋十元　以上十九戶由屯溪募來　洪裕大捐洋一百元　汪仁壽堂捐洋三十元　程文記捐洋十元　潘鑫和堂捐洋二十元　公慎祥茶棧捐洋十元　吳美德堂捐洋二十元　老介福綢莊捐洋十元　裕昌樂捐洋三十元　周亭捐洋五元　梁綽昭捐洋五元　孫源茶棧捐洋二十元　部許樂廠捐日本洋十元加申水六角　程堯丞捐洋二十元　中西藥房捐洋十元　顧松泉捐洋二十元　協銘捐洋五元　王福卿捐洋五元　恆茶棧捐洋二十元　老九和綢莊捐洋十元　無名氏捐洋二十元　升大莊捐洋十元　洪源永茶棧捐洋三十元　森盛捐洋十元　余春幸捐洋五元　潘振卿捐洋十元　以上廿九戶由申勸募來　兩共收捐洋一千元六角十二月初十日交義善源莊代匯安慶賑撫局收洋一千元轉解災區外餘洋六角貼入登報費特此佈告以揚仁風

麵粉廠主人　製造廠總理　輪船局主人　等鑒

本公司近登廣告聲明將時常以拍賣之法銷售各種機器應用之滑油以便疏通工廠多出之貨茲因不日將有大批貨品運到即可舉行第一次拍賣特再聲明望諸君注意是幸

九江路七號亞細亞火油公司謹啓

湖州旅滬公學暨附屬女學招生啓

本公學垂辦四年現屆臘月十八日年假並行男校高小級生畢業式於辛亥年正月二十二日開校擴充校舍推廣學額以期普及國民教育凡合兩等小學年齡程度者每級均得插入○志願入學者希至北市老垃圾橋北信昌里本公學報名經投考錄取臨時揭曉兩校詳章可並取閱

京師私立法政專門學堂招生廣告

名額 本學堂現招別科學生三百名 **年齡** 二十五歲以上必須 **資格** 凡候補候選人員及舉貢生監皆可投考必須中學堅實素無嗜好者爲合格 **年限** 照學部定章三年期滿稟請學部派員考試合格者與官立法政學堂畢業生一體相視具有限紙者始能錄取 **學費** 每名須納入學費二元祗此一次每月納學費三元按三個月先納一次現寄宿者每月繳膳金三元按兩個月先繳一次所有操衣書籍等項概由自備 **報名** 准于十二月初十日起至明年正月二十日截止須帶四寸像片並取具印結開具履歷住址以便稽核 **考期** 准臘月廿日在本校局試以定去取 **校址** 本學堂現設在北京前門外東珠市口路北如欲取閱本校章程者可函致本校書明住址以便寄閱

本學堂謹白

武昌文華大學校招生

（資格） 國文須文理粗通英文須讀一二年算學須曉命分小數者爲合格 **（年齡）** 十二歲以上十八歲以下爲合格入博學館則不計 **（繳費）** 每年一百五十元每學期七十五元入校時先行繳清 **（開學）** 辛亥年正月二十三日 **（報名）** 自庚戌十二月十六日至辛亥年正月十五日截止本校門首另有簡章以備取閱 **（考期）** 辛亥正月十六日凡來投考者須付保證金一元取准與否概不退還亦不得作學費內扣除恐未週知特此預聞

◎校長翟雅各謹啓

溫特渥斯立體幾何學出版

桂林馬君武譯　定價大洋一元

上海四馬路巡捕房東科學會編譯部發行

駐滬四川鐵路公司啓事

敬啓者鄙人蒙同鄉公舉到滬暫行接理施子謙君經手所餘現款自冬月初一日起至月底共收到規元銀五十七萬七千一百八十九兩五錢三分四厘又贖回押與衍慶莊之蘭格志股票三百股尚有明年到期之款暨轇轕不清之款俟收到若干再行報告

同鄉諸公鑒　兼管駐滬駐漢經理高伯循啓

福保晉礦務公司第二期付息廣告

啓者宣統三年正月初一日爲本公司第二期發給股息之期除本省各廳州縣業經分別通行移知外所有各省股東應付股息當日由何處招集即由何處支付以省周折特此佈告屆期務祈執持票摺赴各該招集之處支取股息幸勿延誤倘屆期未來支取照本公司章程第四十六條再予展限一月如限滿倘仍未來取歸下期發給此啓

常州府實科中學堂於十二月二十一日招考新生

簡章已詳十二月初一日神州民立及時報

留美豫備學堂招生

自政府預定每年咨送留美學生一時學界青年無不奮志壯遊然或限於程度或礙於所學之不同或程度之不相當不及恆不得以爲預備之地學堂北京游美學務處雖設有肄業館然定額有限向隅者比比皆是同人等有鑒於此乃於上學期組織斯校所授課程悉照北京所考及美國各大學科目程度開辦以來成績頗著茲於辛亥年擴充校舍且於新生以外添招插班學生今復將各項規則列後

（一）試驗科目 國文英文代數平面幾何生理學歐洲地理希臘史羅馬史　插第六學期班者考國文英文代數及已習學科　插第四學期班者考國文英文算學（二）　**（二）收費** 每學期寄宿生六十元通學生四十元寄宿生加十元通學生加四元書籍操衣費自備　先交報名費五元取者扣作學費不取者退還不考及已取不來者概不退還　**（三）年齡** 十五歲以上廿五歲以下　**（四）報名** 上海靈而近路均益里本校自即日起至宣統三年正月底截止　**（五）考期** 臘月十二十三兩日宣統三年正月十五十六二月初一初二兩日到本校聽候各科試驗取者如期進堂　三學期試驗文英文算全部個人數不滿本校則不試驗並退還報名費所有各科功課表及章程報名時到本校取閱可也　**附件** 如第一學期或第二學期學生有來報名至三十五人以上本校可以爲之開班

監督李瑞清　校董 陳三立　喻兆蕃　鄭光典　喻兆芬　熊希齡　俞明震　田實黎　朱葆康　胡文達　全啓

電政局招收電生廣告

資格 身家清白體格健全國文能作百餘字論說英文有二三年程度算法至命分並習過淺近輿地　**年齡** 十四歲以外十八歲以內　**程度** 得有初等小學畢業文憑或高等小學及同等學堂修業證書　**報名** 自十二月初八日起至二十二日止時間以每日下午二時至五時隨帶文憑及證書並開具三代履歷親赴上海英租界松江路一號電政局內　**考期** 十二月廿三日　考取者由本生偕同在上海之殷實舖戶爲保證人到堂填立志願書及保證書後以備明正到堂肄業　學金膳金免收

魯麟經理歐春火險公司廣告

本行經理德國最殷實歐春保險公司已數十年承蒙商界歡迎今因推廣生意另設保險事務所在三馬路十二號樓上由代理西人亞乃爾君經手專保中外南北市房產生財貨物倘有意外本行經理有自主之權衡賠償格外迅速如蒙光顧請駕臨格外優待

本行謹啓

建築新法出版

此書爲資政院工程處張鍈緒君所著首論瓦木油飾各種施工方法次論採光通氣疏水取煖各種計算規則他若劇場病院學堂工廠住宅之繪圖布局無不言之綦詳插圖一百四十餘個凡不明建築西式樓房之人熟讀之即能自己打樣而經營工程及置產諸君尤宜各置一編藉資參攷書出無多先睹爲快定價大洋一元寄售處各埠商務印書館

英文文學叢書　附漢文釋義

上海商務印書館發行

自來學英文之難以難字難語爲最難字尚可檢查字典難語則恆苦無從索解本館有鑒於此特選英美大文豪文集數十種取其難字難語用漢文詳加註釋附於卷末初學英文者得此可以不必他求自能讀高尚之英文學堂教授公餘自修兩有裨益茲將已經出版各書列下尚有數十種正在編譯陸續出版

莎士比亞威匿思商	William Shakespeare's Merchant of Venice	六角
莎氏樂府本事	Lamb's Tales from Shakespeare	一元
莎士比亞麥克白傳	William Shakespeare's Macbeth	六角
撒克遜刼後英雄畧	Walter Scott's Ivanhoe	二元
威克斐牧師傳	The Vicar of Wakefield	近刊
約翰遜行述	Macauley's Essay on Samuel Johnson	近刊
阿狄生文報捃華	The Sir Roger De Coverley Papers	近刊

頻伽精舍校刊大藏經第一期出版廣告

本精舍校刊精印之大藏經其第一期華嚴方等般若部已出版從事裝訂擬於本月十五日起向原定處照預約持券付書惟須將券之號數及時日期詳示本精舍及代售處　凡長江內河可由郵局寄遞不必將經寄上着人或托便友來取因經箱郵局不爲寄遞故報關行寄遞　又原訂預約章程第一期出版後始來定購者須加銀十元今因四方法侶來函商權本精舍亦樂推廣流通宏願故現定展至明年一月終爲止逾此期者期須照原章每期加收十元請注意　第二期繳款即可領取遠埠匯款領經今特設一變通辦法第二期繳款及郵費二元四角收到後即可將經寄上　本精舍收到匯款寄費後當先函奉提單即可憑單至報關行取書　再本精舍智願印經校對既極精審達超過於龍藏復請通人鈎稽校勘記以後漸次續出並以奉聞

中國公學招生通告

格 入高等科者凡年在二十五歲以內品端身健具有中學卒業程度者爲合格　入中學實科者凡年在二十二歲以內具有高等小學卒業程度者爲合格　**卒業年限** 高等三年中學五年　**試驗科目** （甲）中國文（乙）英文論說（丙）理化（丁）算學（代數幾何三角）　入高等科者甲乙丙丁四科統試　入中學實科者僅試甲科　**考期** 本年臘月十五十六兩日宣統三年正月二十一念二兩日每日上午九時至十一時試驗甲科下午二時至四時試驗乙科第二日仿此分試丙丁兩科　**繳費** 高等每學期學膳宿費六十元中學每學期學膳宿費五十元入校前先行繳清　**報名** 凡欲投考者可至吳淞本校或本校事務所聽候分科試驗第一日先行報名均須繳報名費五元被取者在學膳宿費扣抵不取者退還被取不來者不退　**附件** 本校向設中學補習科從本年起不再開班但各班尚有餘額凡有中學二三年程度者可於上開招考期內報名投考插入相當班次　**入學資格** 本校遵照欽定章程高等第二類辦理爲工科大學之預備凡欲閱本校課程表者可向吳淞本校或上海北新江路晉豐里第十五號本校事務所取閱

嘉興府中學堂添招支實科生廣告

本堂辛亥年開辦文科額設六十名續招實科一年級生六十名除由各縣勸學所選送高等小學畢業生照章驗照免考外如具有高等小學畢業相當程度者無論本省外省均准於十二月初一日起二十日止先行報名俟明年正月十八日起二十日止備帶四寸照片來堂考驗再普通科三四年級尚有餘額如有志插班者按章考驗分別插入各科第一學期先繳學費五元膳費十五元書籍費三元特此通告

德爲理大律師告

本律師今在英界五馬路近黃浦灘口三號設立辦公處專辦各國公堂華洋交涉案件並代做道契等事所有本律師華洋各友均各公正妥實一切費用格外從廉倘蒙賜顧請駕臨接洽可也

●特別廣告
奏辦安徽全省鐵路勸股票五十五會（附正票五十一會）十二月二十日在蕪湖總公司當衆開標特此廣告

社論

論國人視聽之注意點

陳生來稿

當科學未明機械未興世界交通未甚頻繁之日凡一國之舉動所謀所慮既非異邦殊域者得以通其聲聞亦無由引國外之清議品題以起國中當局之視聽故其時之國家第使借鑒於古昔而有詢於芻蕘以爲明徵得失判斷是非之唯一標準即可以得發號施令之宜此非篤於時拘於墟也天然之形勢有以間隔之也及至寰宇大通汽機利用郵電交馳瞬息千里一國之緊要秘密不崇朝而四國喧傳一國之政策輿論方援議而全球波動所謂倫敦柏林巴黎紐約諸都會皆爲國際交涉之中心點而路透布拉德等諸電報且爲舉世政家批評之資凡一論之起一言之出是是非非各有關係於是而一國之動作云爲不特須鑒於古尤必準於今不特須顧乎內尤必察乎外蓋凡外人之或褒或貶爲是爲非所影響於國中之政治人事者固甚大也例如日美關係自何時有戰爭論而兩國民日益交惡日本新關稅經英國倡言反對而日人舉國惶然皆其最近之彰明較著者也雖然發言者主觀的也因國與國之利害不同而持論自異聽言者客觀的也亦因國與國之利害不同而鑒別各殊徵諸吾國往事大可知已如戰國之世衡人者日夜言事秦不如是則多方以沮之而合從者亦朝夕言秦害不如是則悉力以擁之故山東諸國惟不聽秦而解從乃得不見併於秦秦人亦惟不因從論而息連衡所以終成其兼併此非其明徵之適例乎是故中國今日之視聽界固當極世界之視聽借攻錯於他山尤必審利害之關係爲正反之標的故不鑒外論以自封者妄也（未完）

特別紀事

●資政院第卅四次會議

▲會中禁止旁聽

初五日 資政院第三十四次會議下午三時三十分開會議員到者一百三十四人行政大臣到者陸軍部廕大臣海軍部譚副大臣陳瀛洲起言照章一時開會近來非至三時不能開會現在閉會期近請知會各議員於十二時後即行到會秘書官承命宣讀議員孟昭常等質問法部關於大理院經費及大理院辦法不合法院編制法之說帖一件當經沈議長諮詢全院多數贊成羅傑謂現有南洋事備中國公學及議院選舉法等各陳請書請議長即付審查議長答可李素問申明資政院權限具奏案摺稿已否擬就議長答尚未議長命開議

豫算案第二科 王璟芳登台報告審查結果（一）新軍費股員會初擬核減八百餘萬（二）軍事教育費核減二百二十餘萬初次審查時新軍費以每鎮一百四十萬爲標準而督練公所亦有核減特派員以爲陸軍部所定標準較此尤確謂祇須以一百二十萬起算而每鎮另需籌備金五十萬兩磋商甚久陸軍部終未承認至於軍事教育費亦祇核減冗員浮費並不謂某學堂可以裁撤也陸軍部特派員請不必詳細報告劉景烈謂報告不可不詳惟有不可報告之處可以禁止旁聽特派員謂**不可宣布者甚多陳**樹楷倡議請議長禁止傍聽王璟芳承命宣告陸軍事暫緩報告陸宗輿謂不必暫緩報告祇須宣告秘密令傍聽人退避章宗元亦謂軍事豫算關係重要不必因傍聽人致誤要案王佐良請照章禁止傍聽李經畬陳懋鼎汪榮寶等皆贊成請付表決議長宣付表決多數起立遂宣告臨時秘密**令傍聽人退席**

夜八時 陸海軍預算報告既畢仍許**傍聽人入席** 各報記者復踉蹌奔至正報告外部經費及各省交涉經費畢續報告郵傳部圖書局通譯局交通研究所應否裁撤問題表決不裁**易**宗夔問郵傳部本署丞參行走司員公費及錄事津貼共減二十餘萬兩衆意如何此時郵傳部特派員某項脣辨論毫無要領**衆叱之**謂**特派員甚糊塗** 雖與之討論仍無結果隨付表決得多數次爲鐵路經費京奉減三十九萬餘京漢四十餘萬正太八萬餘道清一萬餘滬寧十九萬餘汴洛九廣萍昭京張共減二十八萬餘特派員有爭論**易**宗夔謂鐵路係營業性質如必需於預算外增加款項可列入特別會計**王**璟芳說明鐵道會計法**劉**澤熙又解釋鐵道特別會計性質以解郵部特派員之疑隨付表決得多數（未完）

●資政院第卅五次會議

▲開會四時間秩序大亂者五次

初六日 下午三時開會沈副議長代理到者一百二十八人**于**邦華言東三省情形危險殊甚恐有不測請妥議善法如移民實邊等案宜從速解決又言議院法亦有陳請者可速議隨**開議新刑律案** 股員長潤貝勒未到汪榮寶代報告第一編總則較分則修正爲多共四次修正刪二條增一條仍原數八十條中有以兩項分兩條者刪第四十條理由則以既規定刑事訴訟法內刑律內即不必加入又刪第五十條理由則以責任年齡分新舊兩學說一辨別能力一教育能力政府提出之修正案股員會主張減輕責任年齡以現在新學說此非根據於辨別心而根據於教育能力吾國遽訂律責任年齡定爲十五歲而刑律不與相合亦屬不妥故主張改爲十五歲則第五十條不能適用與第四十條相同其增者爲第三十八條分析者爲第三十七條而加入則在第八十五六兩條其條項亦有刪者如第二十四條第二項是也其重要字句亦有刪者如第十二十六兩條是也其重要字句修正者如**中國改爲帝國**是也至分則中修正不多其編訂雖照各國通則然其中凡可保存中**國特色**者俱**竭力保存**至中國之**家族主義**股員會宗旨亦無不**竭力維持**至第四章關於國際交涉者甚多俱有增改第五章十二廿一條亦多刪改至彩票一項全刪對於分則之修正共十二處餘爲暫行章程特派員前以此爲溝通新舊刑律辦法股員會討論以無須此理全刪報告畢衆略討論**于**邦華言主義上原爲宗族今則爲國家主義刑法上無所謂國家家族主義蓋此爲民法上問題非刑法上問題也又新刑律效力在減少犯罪人此雖謂爲維持社會亦須顧社會程度如何此爲對於大體討論衆請付再讀一時**言語尨雜秩序大亂邵**羲請議長維持不可使同時而有數人發言**易**宗夔言勞議員前日提出議案已經多數贊成議員中若有修正者可先於股員會提出商議不能於大會提出此時反對者甚多**西南隅秩序又大亂萬慎呶呶不休易**宗夔言此事股員會已經贊成不必多議**萬**慎言本員未提出修正案**易**言各議員皆有修正案貴員到何處去了**萬慎又復咆哮狂跳**（不意資政院有此毫無條理之議員）反對者多主張逐條表決秘書官朗讀第一條無異議**陳**敬第主張須起立表決**黎**尚雯言有反對者即起立**汪**龍光主張付表決否則又要喧鬧衆大呼付表決**人聲鼎沸秩序又大亂**仍用逐條起立表決遂通過第二條無異議第三四條亦通過第五條雖無異議**李**素言在場人數不足不能表決衆反對**大聲急呼秩序又大亂雷**奮言核計本日到會人數過半即爲多數遂表決通過第七八條無異議第九條刪特別二字遂通過第十條無異議第十一條係責任年齡問題**衆爭執秩序又大亂** 卒以股員會修正案表決通過第十二三四條無異議第十五條係對于尊親屬不適用正當防衛問題**勞乃宣**有修正案謂**瞽瞍殺舜**瞍雖不正舜亦不能用正當之防衛云云衆與之**大爭論汪**榮寶**雷**奮**沈**林一相繼駁之**籍**忠寅言**勞所**云**張係倫理非法律** 惟恐子弟有殺父兄之事此在舊律雖處及新律可無慮也言頗明晰拍掌之聲不絕後猶有爭論者遂將勞所主張者付表決贊成僅二十餘人**衆大笑** 復表決股員會修正案得多數通過第十六條仍贊成股員會修正案通過時已七時人數太少不能夜議遂散會

●資政院第卅六次會議

▲日夜兩會場秩序大亂者四次

初七日 午後三時開卅六次議會議員一百廿一人**江**辛言新刑律四百餘條請按章表決不必逐條表決**閔荷生大呼反對劉**澤熙**喩**長霖主張江說**閔又狂呼王**佐良斥其不得如此**無理取鬧一時人言尨雜秩序大亂**沈議長即將江倡議表決多數贊成場中稍覺平靜**劉**澤熙請變更今日辦事表先**議追加豫算案**議長許之遂開議**陳**樹楷報告**第一科** 宗人府追加四十五萬餘兩內務府三十八萬餘兩否認禁烟公所五千六百餘鹽政處二萬三千餘法律館未追加資政院追加一百萬係修築上下院工程費報告畢衆無異議**黃**象熙報告**第二科** 廣東番司鹽運司公費追加一萬二千餘無異議**潘**鴻鼎報告**第三科** 陸軍部追加一萬餘雲南交涉費一千四百餘鐵路捐局八千餘除湖北交涉費不承認外餘無異議**王**璟芳報告理藩部殖邊學堂追加八千餘承認國廢軍費否決行政費八萬餘承認**黎**尚雯報告禁衛軍共追加三萬餘核減七千餘議員與特派員爭論付表決議不核減**黎**又報告各省軍事教育費福建測繪學堂加一萬五千餘浙江三千餘通過貴胄學堂九萬餘核減七千餘改名演習費通過**孟**昭常報告司法費備有四省改良監獄及法政講習所追加四萬餘廣東省減去十七萬餘通過民政費該部追加電報費七千餘各省備承認禁烟公所及廣東省九百餘兩之追加而已餘均係地方費宜交該省諮議局核議此外尚有民政部推廣四郊巡警經常費十二萬餘臨時六千餘亦通過**李**搢榮報告典禮費禮部追加三百餘兩教育費學部自行核減者甚多除追加之五千餘外共核減十一萬餘貴胄法政共九萬三千餘核減其預備費四千兩法律學堂四萬餘未減實業費河南廣西共加二萬餘農工商部三萬餘交通費郵部六萬餘皆通過追加預算案遂議結（未完）

電傳宮門抄

十二月十二日　召見軍機　署　公　黃懋澄

電傳閣抄

十二月十二日內閣抄奉

上諭此次引見陸軍游學畢業考列優等之軍需科畢業生林鳳游著賞給陸軍軍需兵科舉人並授軍需副軍校欽此　同日奉

上諭陸軍部奏保堪勝高級軍佐人員一摺郎中蘇錫第著授爲軍需正參領候選道丁士源著授爲軍法正參領欽此　監國攝政王鈐章軍機大臣署名奕劻毓朗那桐徐世昌

本館專電

●農工商部奏保王鴻圖羅乃馨振興實業請獎爲二等顧問官（十二月十二日北京特電）

●駐俄薩使電稱俄德二國近在聖彼得堡訂立專約與中國大有關係（同上）

●軍諮大臣濤邸先在禁衛軍添設飛行艇隊暫爲試辦如有成效再推及各省陸軍（同上）

●禁烟大臣恭邸訪聞甘肅種土尚未淨絕日內擬上摺嚴參該管官吏（同上）

●昨電各督撫商量組織係錫良領銜電奏請分內外官制爲二級以今巡警未完巡防隊暫難裁故請歸各省專轄（同上）

按昨日專電第三條原碼有誤茲經電詢京友特正於此

西報譯要

●日美將以口舌興戎

華盛頓電云美政府及海陸軍士官對於所傳聞日本習練艦隊司令官之演說皆大爲駭異蓋其詞中有刺譏美總統塔夫脫之語并詆毀其防範巴拿馬運河之政策故美內官場正在調查此項傳聞倘係確實應請日本將該員做責否則將認爲外交上之問題矣

●印度鴉片之婪尾春

倫敦電云據印度克爾克大來電稱該處於昨日（西本月十號）售出鴉片二千六百二十箱每箱平均價銀三千三百六十五羅比故印度政府於預算之外又得三千五百八十萬羅比現閱在年限以前須再售出五千二百四十箱至論及西歷今年正月五號之兩稱由印度出口運往中國之鴉片每年遞減五千箱此稱減售之事惟在一千九百十一年爲有效至印度此後之辦法尚須視北京現在開議之結果如何云

●中德聯盟消息之不確

東京電云倫敦郵報載稱中國謀與德國聯盟一節此處人皆不信

●張蔭棠之煩惱絲去矣

華盛頓電云中國駐美公使張蔭棠已剪去髮辮

科學儀器館特別廣告

敝館自製理化器械博物標本等多歷年所曾蒙商學部一再咨行各省分別購用南洋勸業會開千古未有之盛審查揭曉又忝列奏獎一等名用益自勉時以聲聞過情爲懼凡我海內同志倘常賜教言匡吾不逮庶內國教育品益臻完美無俟求外此誠不獨我一人一家之私幸也

上海科學儀器館奉天漢口分館同啟

上海仁濟醫院添設頭等病房廣告

本醫院自宣統三年正月十五日起添設頭等病房以備上等華人男客駐院養病之需其中陳設均用上等傢私電燈各項一切俱全連伙食在內每天收洋自一元起至五元止病人並可自携被鋪及一侍候人以便照料惟恐遠近未知用特佈聞

要聞（一）

●楊度請用梁啟超摺
▲大家注意

四品京堂楊度奏爲懇恩赦用逋臣以裨憲政（不知何所裨益）恭摺仰祈聖鑒事臣聞人情窮極則呼天勞苦疾病則呼父母天地之大猶有一物之不容（實不能容）父母之慈猶有一子之失所（悠然而逝得其所哉）以臣所見逋臣梁啟超者殆其人也啟超自戊戌去國至今十餘年矣流轉於歐亞之間究心於政學之事困心衡慮增益所能周知四國之情折衷人我之際著書立論數十萬言（是否有投贈太陽雜誌文稿一篇在內）審論國情開通民智爲力之大莫與比倫（一梁之邪說其力誠莫與比）此士夫所能談中外所共歎者也（談者歎者惟有楊度一人）惟臣所欲言者則以啟超愛國之心（愛字疑是賣字之訛）久而愈摯忠君之念在遠不渝（難爲他講）數年以前海外亂黨孫文之流倡民主之說持滿漢之詞煽動浮言期成大亂淺識之士從風而靡（看他含血噴人）啟超獨持君主立憲主義（國中持此主義者已不少矣何用他來）以日本憲政爲規（不合用）力闢其非垂涕而道（薄荷油之力歟）冒白刃之危（早死爲佳）矢靡他之志（何如別抱琵琶）卒使邪說漸熄（誰是邪說）正義以昌（孰爲正義）近年海內海外談革命者改言立憲固由先皇帝預備立憲（既念念不忘先皇帝何不相從於地下乎）與民更始有以安反側而靖人心然天地不以覆載爲功聖人不以成功爲烈則啟超言論微勞不無足錄（該死）且啟超之獲罪以戊戌倡言倣行各國憲政故耳（非也）十餘年中宗旨如一（梁氏十餘年宗旨果變與否請一閱彼所著各報可知）不爲異說所搖復以負咎之身忍死須臾悲號奔走（爲欲多得錢耳）卒致皇上爲立憲之神聖國人爲立憲之臣民孤孽之心亦云苦矣（心眞苦）今朝廷立憲之期已定海內延頸以望太平而當日違衆建議負罪效命之人獨使竄伏海隅顛頓枯槁視故國之旌旗慟生還之無日抱孤忠而莫白將槁死於殊鄉是則庶女之怨不達於彼蒼文王之仁不及於枯骨（好駢體）此臣所爲欷歔而不能自已者也（未完）

●到底不懈之公論實報

公論實報以狗議資政院議員由該院咨民政部取締已詳誌本報茲悉該報對于此事甚爲倔強初六日又著論痛責資政院議員及劉廷琛之家世喻長霖之無行大放厥詞公直可敬是日議員等又要求沈副議長咨民政部從速取締是晚傳諭外廳而該報遂即日停版矣嗚呼該報批評已登昨日本報頃見初五日該報內又有批評一則題曰狗說此文發現時風潮已大起而該報不少顧忌如此良可佩也特再錄如下　彈劾案之終死資政院未提及軍機也美人之苛驗旅客資政院未提及華僑也日俄之虎視遠東資政院未提及三省人民也乃三十三次之會議易宗夔高凌霄章宗元等首先提及狗議案即資政院之視軍機不如狗之重要也資政院之視華僑不如狗之重要也資政院之視人民不如狗之重要也噫嘻狗何幸而爲資政院所重視狗何修而露臉于全國機關之議台自今以往狗之肥者固在議員之心目中即狗之瘠者亦無不印議員之腦府中也狗之名于以顯於二十世紀之中國狗之位置于以崇於二十世紀中國之資政院然狗之顯崇於資政院者則本報表彰之功也狗乎倘能飲水思源當鑄本報記者之銅像

●資政院議員與報紙

京函資政院議員近爲京師各報譏評惱羞成怒對於報紙感情極惡然不過少數人之意見初六日議會易宗夔提及公論實報非取締不可議長許之又有人請取締帝京新聞又有人請取締全國報紙卒以無人贊成而罷最後有人倡議頒憲政館有修正報律一件可速付議議長不答嗚呼議員私賄報館吾聞之矣未聞有公然倡取締者議員代表人民之意見報紙亦代表人民之意見煮豆燃豆萁今日能取締報紙安知異日不又取締議員無法國人之舉動何所不至吾無責焉耳

●肅邸賢於議員多矣

京函近來政府因京外報紙登載資政院事及續請國會與拒毆剪髮事大肆譏評屢與民政部肅邸言及請設法締禁而肅邸大不謂然以各報所紀並無違犯報律之處不能照辦以故樞臣與該邸頗生意見直指該邸信縱報紙淆亂政體現在政界之最恨報紙者以陳寶琛胡思敬溫肅三人爲甚胡因彈劾京師報館肅邸未能嚴辦含泥了結恨肅邸尤甚擬尋故嚴參一時論者深恐該邸將因報紙而受累云

●盛宣懷何修而至此

▲盛宣懷在京鬱鬱月前又擬出京閒[illegible]對人言余不做尚書誓不辦事本月初濤貝勒力陳於監國前言盛宣懷熟於經濟學可大用監國召見詢以幣制盛奏對大稱旨擬以度尚位置又恐澤公不懌適唐紹怡請開缺摺到即以郵尚畀之未發諭前濤告盛盛言我不與沈雨辰共事敢辭濤又言於監國故初六日上諭盛補郵尚沈郎調吏侍云

▲又聞盛與楊士琦意見亦深楊到京亦有他調消息

▲吳郁生與盛同鄉至厚李經方曾與盛在滬甯路局共事視盛皆後進此次得左右侍郎皆盛力保

●梁士詒倒運之先聲

京函此次郵傳部之被參劾因趙侍御熙所奏各節業誌前報聞摺中參語係爲梁士詒一人而發臚列多欵皆係關于用欵事宜謂其所經手者不下數千萬兩不實不盡之處甚多摺上已奉旨交查鐵路局大爲慌恐幷聞查辦大臣係民政部林侍郎紹年未知確否

又另函云此次郵傳部之預算案核減前經咨送資政院承認其原文係本部薪水核減五成而鐵路局核減爲八成等語稿係梁士詒所起中落一爲字成爲鐵路局核減八成故後又補文更正其實起稿之時本欲舞文弄筆不意弄巧成拙而鐵路局核減爲八成一句而字爲字大有關係不期天網恢恢竟將爲字脫去亦始料所不及也

●新幣實行將無望矣

京函盛宣懷召見聞監國因幣制一項垂詢良久盛力陳各省貨幣不相統一今欲更改非詳細調查折衷盡訂不能達實行之目的又略述各國改幣制之歷史監國許與載澤悉心研究總求能全國統一不再紛更爲主云云有人謂今年頒定之幣制恐仍須改易新幣制之實行將無日矣

●陸軍部裁員之眞相

京函陸軍部裁撤兼差人員早誌本報茲悉被裁者不過科長以下各員其科長以上如司長文華兼禁衛軍軍諮官總辦盧靜遠兼軍諮處一廳廳長司長丁士源兼高等警學監督均未被裁所裁者一班無名小卒而已

●資政院對吏部之嚴重

京函據吏部中人云前次該部預算册送至資政院該院批於册尾云查各國行政衙門向無吏部名稱將來新官制實行該部存留與否尚屬未定此次所呈之預算册應毋庸議可也云云

●葉縣仇學之大慘劇

留汴宛淅學會代寄河南學界公啟云葉縣令陶炯照門丁王席珍之子於冬月十五日率內隊四人出城隍廟門適有教育會公立高等小學堂學生二人進城隍廟門足跡陡相衝學生方陪禮不迭彼等聲色俱厲遽叱曰洋狗無眼睛耶學生與之理論詎內隊狐假虎威不惟辱罵幷又毆打王門丁之子更將令內隊抓送署內是時天色已暮沿街商人近視之始知係學堂學生力爲勸解王門丁之子云即王爺侯爺亦非實押不可商人憤甚強將學生解散彼時陶令他適回署偏聽王門丁之言無端大發雷霆刻諭學董速送學生以便懲辦學董言學生傷痕尚在若不查明曲直遽行送案豈不冤上加冤陶令拍案憤怒謂不送學生顯係有意袒護但內隊俱係無賴之徒倘有不法舉動本縣決難過問學董更惶恐又央城內紳書求救仍未允准候至十七日下午忽有內隊多人竟執刀砲直罵至公學門首學生將門踏開破壁逃去該隊等用刀劈門擁入盡將器具照本盛行搗毀衣物銀錢劫掠一空怒仍未洩又執刀沿街搜尋適遇巡警教練所學生沈培蘭直追至所內該所學生亦皆潛匿幸未遭其毒手自是無論何校學生該隊皆視爲仇敵而該令竟不之問嗣後內隊於每日閒各執刀砲尋覓數次至二十一日辰刻內隊連陛等遇自治研究所學生丁克儉即行追趕復遣衆役張喜旺等八十餘人直抵研究所內不論教員學生一齊毆打幷用刀將教員董燦章頭額砍破腦漿流出命在呼吸又用石礅將丁克儉雙腿砸斷所有器具衣物銀錢盡行勒毀出研究所門又遇官立高等小校學生陳冠宇用刀背將渾身打爛亦幾斃命各校學生東逃西躲慘酷之狀人人寒心現葉邑各界人等均已呼冤上憲日後結果尚難預定總之學生有過自有應得之處分如實係糾衆滋事卽全體解散亦不爲怪獨怪守斯土者乃聽其內隊差役妄行殺掠上違國憲下拂民心不至釀成巨禍不止云云

●日本官吏欺詐之破案

韓京漢城函云日本政治近年外似修明然裏面之腐敗業已時時發見而尤以在韓之日本官吏貪贓不法之事尤多最近有一欺詐取財之事出現被告者向爲韓國度支部技師其人名曰石原錠太郎屢犯欺詐受賄罪於某次建築工事曾受工人賄賂一千餘圓而任工人以敗材充築又於某次詐取官款二百圓此外尚有種種收賄事件現在均被揭發已由警務總監部起訴拘送石原於京城地方裁判所現已從事於豫審矣且聞此案關係之人甚多不止石原一人將來苟執法不貸且將興起一獄以繼教科書日糖神阪電車諸重案之後也

沈製　鏡面散　特加藍龍商標　嚴杜僞葯害人

本主人沈氏鏡面散一藥專治男女臉上各種不美之症……上海英美會審分府實出示大……久玩生乂復仿冒在案不料日下同胞信用也乃無恥之徒私造僞藥害人衛生藥……故特來加藍龍商標內加鋼印以別眞僞　本主人簽字仿單方是的……月初八日起藥料加重分量增多　賜顧諸君及各省經理處格外注意

價洋每瓶洋二元五角單料每洋五瓶每瓶二角五分　總發行上海山西路即盆湯弄大街集益里二弄對門人壽堂藥室主人徐年氏廣告

敬謝　海狗壯陽廣嗣金丹　神驗

宮門牌香煙

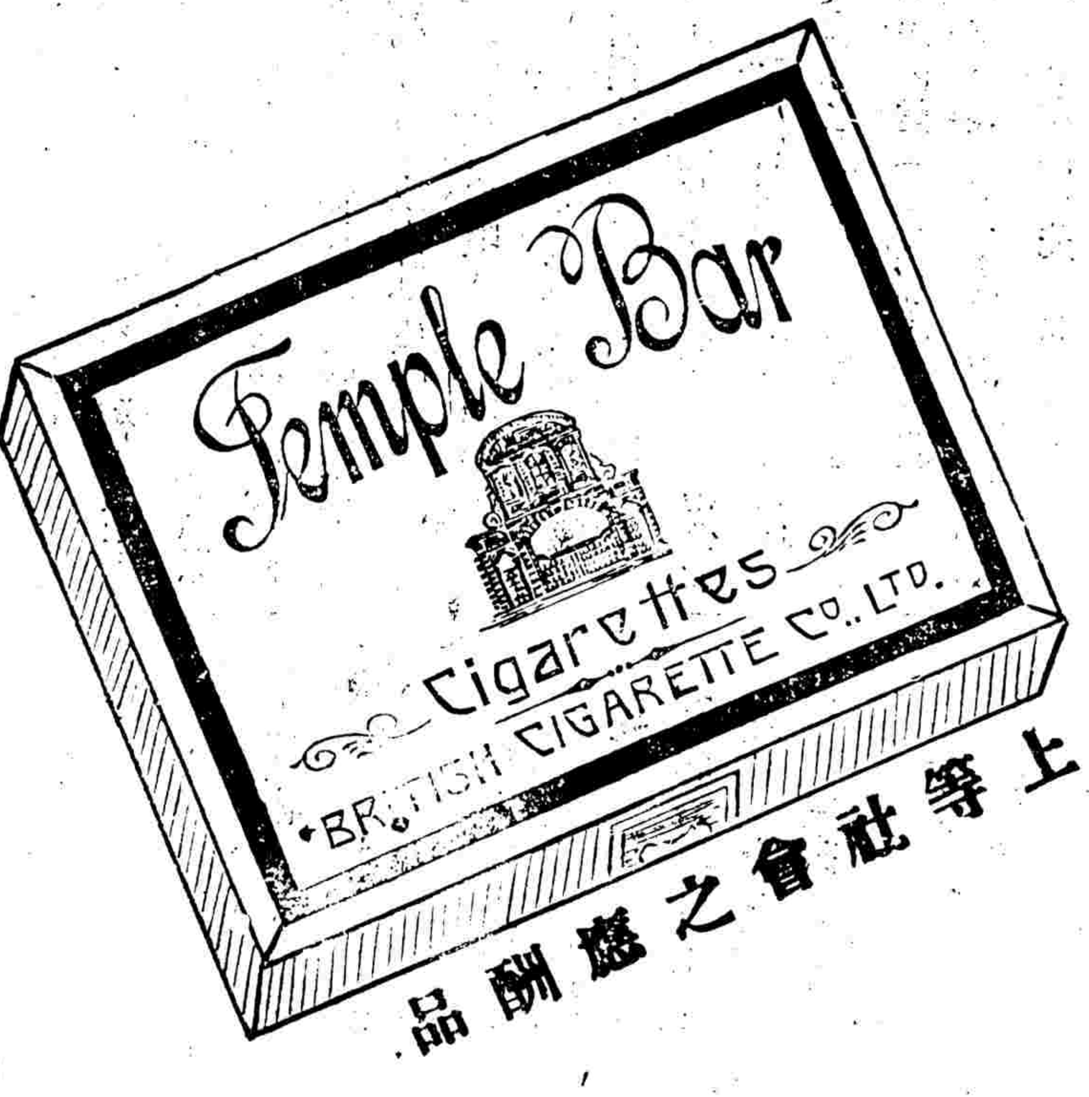

是煙揀選頂高烟料加工精製專供上等社會之應用

發售家 英大馬路 福和烟公司 三馬路口 永泰棧

尚有他種上等紙烟

秘製立愈肝胃氣將軍丹

此丹專治九種心胃氣痛服之頃刻見效〇不靈還洋以昭信實●郵局函購妥而無弊〇近因假冒甚多〇購者千祈留意

肝胃之症婦女最多或因憂鬱或怒或因氣機不舒飲食偶傷肝木隱鬱可痛甚至胸脇怒即多肝堅如鐵飲食不下咽寢不安席一種痛苦之狀分八難忍若不早治變爲頭眩耳鳴目赤胸痛脇脹嘔逆胃呆陰補骨筋疼痛等症偏他年正氣一發其發更甚無有此因須命害古方有左金丸治但試之毫無效驗今本藥房不惜苦心訪得秘方名曰將軍丹無論男女新舊肝氣之症什服此丸神功立見若使二三年新患之症一瓶即可全愈如果一二十年宿恙至多一料永遠斷根包不復發曾經試驗萬八書姓日見效從無復萌之八如此奇驗未敢自私轉登報布告俾患斯疾害者得解脫呻吟之苦則幸甚矣每瓶實洋一元每料六瓶洋五元上海三馬路西市小華園斜對面鼎豐里石庫門內儉壽大藥房啓

參茸珠朮 海狗腎汁壯陽廣嗣金丹

凡購此藥必須認明崔氏瓣香廬藥室牌號乃是的真附送奇藥包治陽痿神妙莫測比衆不同

先聖云公欲善其事必先利其器製藥亦然上海賜彈丸之地壯陽種子之藥滿坑滿谷本廬自開設以來不敢出售此藥者因無超羣出衆之神驗良方故也去年始於陳尚書家得此出神入化之奇方節藥本昂貴且製煉不易故延至今日始克告成先將老年陽痿少年精竭之人一一試驗無不回天再造健如龍虎乃敢出而問世此丹專治老年陽痿少年陰虛以及精竅不閉見色流精未交先洩交不堅久甚至腰部酸疼耳目昏眩神思恍惚白帶委頓等症服之包可陽偉善戰妙不可言益命門之真火療氣血之虛寒經既固諸恙悉平久服能冬不畏寒夏不畏熱身體轉弱爲強王道興市上所售大不相同本廬如以大言欺人誓必長服延齡黑髮駐顏若明雖夜御數女愈戰愈堅且備可保險身體轉弱爲強王道異常保無後患與市上所售大不相同本廬既固諸恙悉平久服能補腎功每盒五元請留心假冒須寫明寄波路第一百十五號批發格外克已如無消路包可退還每兩實洋兩元每料藥本洋二十八元另紙包上有崔氏肖像爲證

崔氏瓣香廬 在北京路德里

海 寧波路口五開間門面 絲業會館後

醫學報廣告

本報以提倡中西醫學互換智識爲宗旨內容分社論學說醫案醫話譯叢五門材料豐富說理精確而譯叢一門悉由歐美醫學大家最新之著述由英文譯出尤爲本報之特色每月朔望兩期分印兩大張零售大洋四分全年連郵費一元二角已於十月望日出版送閱三期不取分文閱後訂閱報資先惠如外埠本埠有遺漏未經致送者儘可函達上海中英藥房唐乃安處取閱可也總發行所上海後馬路中旺弄李幹卿醫寓啓

桐石業勤桑秧公司廣告

啓者敝公司自去冬創辦以來頗蒙海內實業家惠顧紛紛不勝欣感惟今春有數次特來採籽因爲時太遲尚在向隅心竊抱憾兄近來出貨不旺價漲數倍遠處至內地採辦并無可信之貨故敝公司有鑒於此格外選購以廣信用現已來貨倘蒙官紳實業家賜顧者務宜趁此冬令內採辦庶路途稍遠者種植亦不至失時一切種目章程備存公司或函訂或面議均可特此通告◎分售處四馬路鳳林旅館 駐滬經理王芹航遷移新拉圾橋衍慶里

沈製凍瘡藥水

時屆冬令每患凍瘡甚至手足耳面皮膚開裂痛癢難受今特研究化學製造一種專治凍瘡藥以解內患者之苦每瓶洋一元不折不扣一瓶即可除患永不復發 寄售處南昌火神廟東首牛豆傳習所

莊蘇詩女士寫字助賑

武進莊蘇詩女士名閨書法魏漢深得包安吳及陽湖張婉紃姊妹之傳其夫婿陸君稼軒精醫術上海懸壺活人無算女士從游慨皖省水災甚重願以寫字筆資移助急賑千万惹萬諸公欲得女士真蹟者當樂於贊助也潤例四尺對聯直幅均兩元增減照算另詳仿單 收處小花園書會中國圖書公司各牋扇店

在潤若 呂幼舲 李靜之 孫起渭 汪壽臣 張無塵 方樊尹 劉東軒 仝啓

平街神州報館閘家宅寶安里樊林報館陸稼軒診病所

張文襄公詩集

此書乃公從子張玉叔廉訪以廣雅堂初印本爲文襄公手訂未完之書故重事編定校改者近二百字悉以元稿爲本參互考證非敢臆斷間與元稿不無同異則各加案語確有依據致爲矜慎每部收回資本大洋八角交本局代發行 文明書局啓

長生無病術可信

中外日報館總理張君笏卿七年無病之證據

方士長生無病之術儒者羞稱以辟穀煉氣等法俱屬虛無縹渺不可信也至醫家以藥石引年謂服之可以却病可以延齡似可信矣然以血肉之體而取功於樹皮草根有識者每謂其究不足恃是則長生無病術之可信無有如近世西藥中之艾羅補腦汁運華達七年鄙人於初運華之年即服是藥時余患心腎不交疾恆終夜不寐體日痺弱華醫謂係操心過度所致宜服安神補心血之品然藥用硃茯神硃燈心夜交藤等卒不效服補心丹亦如水沃壁自飲此艾羅補腦汁後覺得每夜酣眠無終宵不能安枕之苦尤異者轉瞬七年不特此病并未一發且七年中凡奮有之頭痛腰酸牙痛各疾亦俱一律斷根終歲精神健旺未嘗一日臥病更奇者鄙人曾以此汁每年分贈戚友或見戚友之有病者令彼購服無不人人見效此數年中凡服過此汁者俱身體康健一無疾病艾羅補腦汁之功誠偉矣哉艾羅補腦汁能長生無病誠可信豈可與中國之樹皮草根之藥膠稱長生却病者所可同日語哉鄙人飲水思源感佩此藥不能一日去懷用呈證書藉彰美譽告世之研究長生術者舍此藥其誰與歸

甬東張笏卿函證

艾羅補腦汁出給保壽險憑單

按右函爲中外報總理張笏卿君手筆函中極譽艾羅腦汁之功用謂自服此汁以來百病俱消七年無疾可見效力之奇伏思本藥房自發行艾羅補腦汁迄今保證書之多於束筍類言服之可以無病今觀此函益覺信而有徵竊思人若無病自然長生刻擬保壽一法凡購長服者出給保壽險憑單如有因病而不測者當賠銀若干現正磋議章程辦法一俟議定當登各報宣佈實行授長生之靈鑰操無疾之權衡本藥房非敢自誇實有可以共信者在焉

艾羅補腦汁小瓶每瓶一元二角半每打十二元大瓶每瓶二元每打二十元

上海三馬路中法藥房附識

蘇州名醫章梅亭司馬之小影

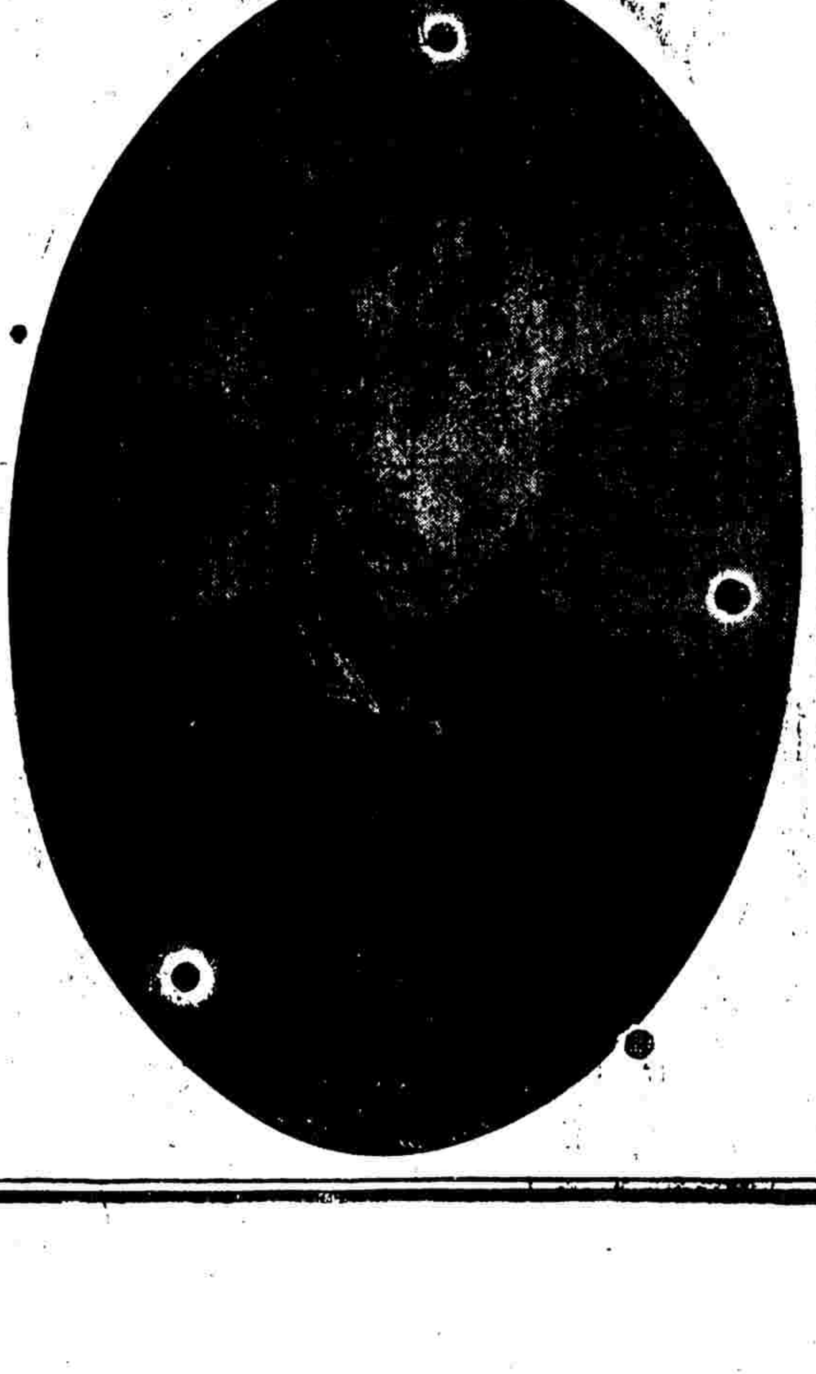

僕研究醫學數十年於中醫所謂保腎保精保督脈及葉天士氏所講求之人身養氣諸徐靈胎氏所發明之衛生當從珍攝精氣神諸說無不悉心研求知其醫所主張者均有與人身上之本原地確有切不易之至理故僕自三十歲以後即注重保衛精神攝納元氣乃近年以來鴉片之嗜好日甚而精魄遂亦日漸薄弱每至冬季清晨氣患喘嗽喘嗽不已甚至汗出淋漓頭腦疼脹僕於此際每痛恨鴉片之害人願奮發而戒除之又恐力弱不支正在輾轉床褥間大形躊躇之時忽小兒自滬上歸携來艾羅補腦汁一打勸僕冲服並言此汁之功效及其對於老年喘嗽相宜之點僕素性頑固以西醫補腦之說雖病正當然照於中國人之體魄不相合宜猶豫久之小兒知僕之不信也特再將艾羅補腦汁之功用餘侍於座側細細講求僕以中醫保〇保精保督脈之說一一詰問小兒亦以補腦之原理與保腎保精保督脈之說互相發明一二對答之無少差謬僕於是啓甑服之不一星期清晨之喘嗽漸愈越半月而病痛脫透矣噫神哉補腦汁乎僕生平對於西藥每不甚贊成乃若補腦汁者且崇拜之不遑爰書數語以告世之有同病者尚此即請

中法大藥房主人鈞鑒 蘇州耐廬居士梅亭氏章鑒頓首

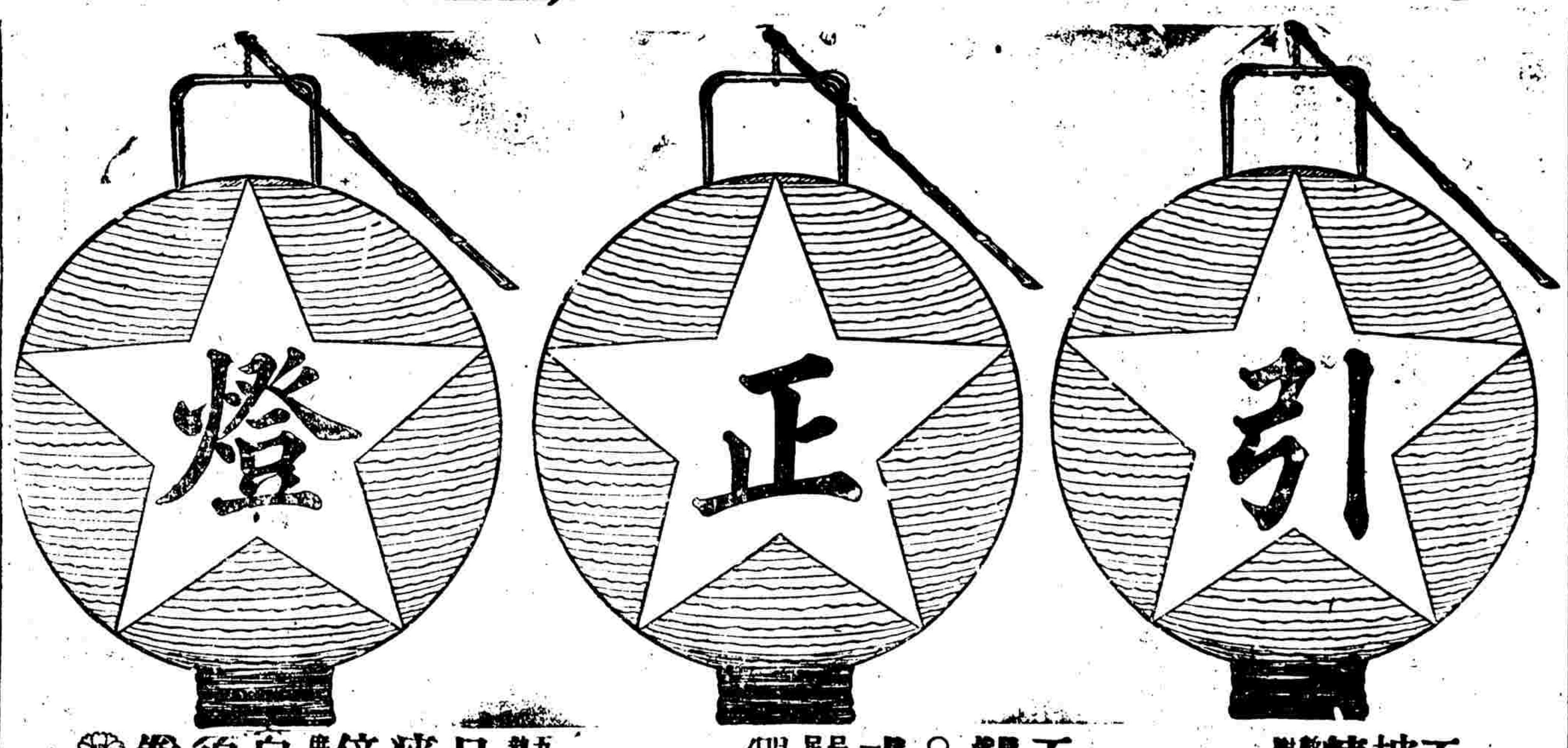

▲浙江紹興府包太尊印發熱試服自來血然精神百倍之證書

五洲大藥房主人鑒 鄙人秉賦素壯辦事向無倦容 蒞紹從事牘紛披 勞心過甚以致精神疲倦服補劑未見大效過西醫謝佩鳴君及遇自來血之功效試服果然精神百倍足徵○○貴藥房自來血之神效迥非尋常藥品所能及也聊記數語以鳴謝忱順請○○台安

▲花翎布政使銜奏調駐美頭等參贊直隸題奏道天水六十五老人趙君壽康服自來血竟然精神充足步履如飛之確証（此書自滬城觀察第發）

五洲大藥房主人台鑒 敬啓者鄙人津門游宦廿載有餘持勵復經六稔艱辛歷盡精力日見衰羸年來迭服滋補諸品服之皆無效驗月前適舍親王似鎬廉訪由浙運鹽移晉果道出浦江惠然見○貴藥房秘製人造自來血半打相贈初服二三日即覺起居飲食倍勝往常逮將半打於一月之中陸續服完竟然精神充足步履如飛尚不愧爲扶衰起品因思○貴主人心存濟世胞與爲懷其製品之精良定價之克已尤足雄冠乎五洲之上心感之餘愧無酬報謹肅蕪箋用伸謝悃並頌○○道安不儩既

▲太倉中斌學堂監督兼歷辦普通震旦校務聞冠塵服自來血之後精神倍增舊病全除之保證書

五洲大藥房主人執事敬謝者鄙人自東瀛游學因病歸國瞬將十年歷辦普通震旦校務並獨力擔任創辦中斌公學一所學生日見發達一切校政科部人均有監督之責祗以舊患痰喘逢寒必發深受其累去秋在太倉中英大藥房購服自來血四瓶功效甚速鄙人素不信醫藥自服之後精神倍增舊病除面部紅潤日漸肥胖一切校務勝任愉悅爲此敬告中外學界仝人之同病者庶得早占勿藥也耑鳴謝悃此頌○○日祉

自來血價目 大瓶二元 小瓶一元二角 每打二十元 十二元 託局函購原班回件凡各界諸君如蒙惠顧須認明全球老牌商標每瓶附有值洋一角之認眞券一張五彩保證書一本方是的眞

❀總發行所上海四馬路老巡捕房對門
五洲大藥房抄登

西冷印社出版
印譜

周秦古鉩二冊一元 秦漢印選六冊三元 十六金符齋漢印譜三十冊十六元 遜齋集古印存四冊四元 西冷八家印選三十冊三十二元 龍泓山人印譜八冊八元 吉羅居士印譜二冊二元 秦漢銅印譜八冊四元 秋景盦印譜四冊四元 補檢仙館印譜四冊四元 求是齋印譜四冊四元 補羅迦室印譜四冊四元 二蘐盦印譜四冊四元 二冊二元 胡鼻山人印譜二冊二元 揚嘯邨印譜二冊二元 吳讓之印譜二冊二元 金罍 山人印譜二冊二元 缶廬印存二集每集四冊四元 遯園印存 鐵廬印譜二集每集四冊四元 楊雙石印譜 四冊四元 限華盦印集六冊四元 以上各種印譜均拓邊款 國朝書家書七冊二元 古今楹聯彙刻布套六元 木箱八元

經售處 上海商務印書館 文明書局 中國圖書公司 九華堂 朵雲軒 有正書局 成記 蕎莊 開封 茄古山房 天津文美齋 蘇州瑪瑙經房 廣東實記書莊 揚州世界分社 北京文明書局 總發所上海老閘橋北東首仁五弄西冷印社

專治哮喘氣急百試百驗

廣東彭壽堂獨秘哮喘氣急斷根丹功力神速立可當場試驗治愈者不下千萬人立止哮喘洋金花每匣一角雙料二角

秘結哮喘症只須此丹二粒服下立刻氣平喘止痰消咳定胸膈寬暢其患若失一切頑痰悉從大便洩出是永無哮喘咳嗽之患 丸純是良品煉成故能以少勝多以奇制勝較尋常方藥大不相同凡醫藥方藥不能見効及服各種藥水時愈時發者請速一試無不斷根 丹每瓶一元每料六瓶五元小瓶六角順氣化痰丸大瓶一元小瓶二角半 廣東彭壽堂舖分上海拋球場南首河南路交易處託郵局遞洋函購原班回件

萬國九洲第一靈驗耳聾聖品

京都大寶齋○謹告同胞○耳聾痼疾○我有神劑○服此立聰○效驗妙藥包可斷根○上海二馬路西鼎新里石庫門

凡患耳聾一症皆因腎水虛損相火上炎或因鬱火傷肝以致耳鳴耳痛等症本齋家藏良藥屢試屢驗敢出而問世非徒漁利己也治男女老幼久年初起一經服此二三盒立覺血氣調和呼吸聰

棉補腎陰生津液退浮火除邪熱雖十年八年舊症服此丸一料立見奇功極重久年老症服此二料無不轉聰復聰眞乃第一聖品每盒一元每料六盒洋五元不包退還洋以昭信實如兩耳挖損再吹耳散藥不在此例

療毒比較

花柳之毒務須掃清若苟且彌縫則迸春發毒必加劇甚有貽害兒女牽連胎毒者故治毒之藥絲毫不可假借爲余友沈君同事狎遊問柳尋花輒以並蓄兼收爲樂乃精氣未固而瘡毒已同時發作始猶陰忍諱疾不肯爲介語繼乃潰爛甚遂延醫喚走河南路寶善堂化毒丹善能搜括毒氣凡筋絡骨節盤踞深固一服此丹立拔根株從小便洩出

門專醫癰方施藥以取速效與後兩家之病先後就痊吾方謂該堂之丹未見特色處也 ……

果有奇功

辦香廬主人驥雲先生惠鑒 迳啓者弟卒業東瀛七月初到京投考歷洋經渡黃海風寒早已隱伏廷試舉後東都仰膽文明新政立憲定章帝臥病異鄉寸衷甚爲焦灼蒙各件友一片熱心見此病情如或重一日孰料咳急發喘日勸呼吸洋煙可以稍平咳喘自謂改良時代禁煙上諭若此緊急既爲新世界之人豈可不禁拍案驚奇獨貴寶房崔製牛夏不加飾辯超然特別但其藥靈妙從未目觀素常耳聞姑作迷信拈鬮之法兩次俱屬尊製遂決計滙洋六元由郵局寄回五小盒試服之餘頓覺氣順再放膽接服至二盒解盡病竟若失胃口大開精神倍增即以三盒半夏相贈乘輪返里病患肺癰膩白臭痰無數今已服完病去其七足見尊製果有奇功元二角望蘇州府吳氏肖像爲證 上海盛澤洪弄總發行所抄登

國會斷不肯破此口戒互相諮議惟有疊翻報章研究咳喘之藥何家最妙 零時告白林立各誇奇妙 具可謂治咳喘之極品聖藥 除逢人頌德外並蒙不棄附英洋十三元 盆湯弄邊浙紹公所 上海五開間

大盒二元四角小盒一元二角每料六大盒十三元二角外埠批發格外克己如無消路包可退還但假冒甚多認明仿單反面五開間壹圖及驥雲氏肖像爲證

專此鳴謝順請道安 福州南台陸彙如頓首
門面辦香廬驥雲氏總發行所抄登

上海五洲大藥房分莊設在漢口黃陂街大廣告
上海五洲大藥房分莊設在重慶陝西街崇德店廣告
上海五洲大藥房分莊設在天津北馬路牛家胡同廣告

靈驗第一 京都天寶齋天下馳名

異人傳授珠黃八寶化毒丹 包愈男女一切楊梅結毒限日全愈永無後患 此丹乃本齋獨得異人傳授真方用正犀黃珠粉血珀極品上藥泡製煉成專治男女楊梅結毒橫痃下疳小便皮破砂仁稀爛一切難症無論初起染久包可限日全愈如猜疑不服藥不愈或服毒藥輕粉升藥倒提丸等當時亦愈及毒氣內攻潛伏春發又發四肢酸痛甚至鼻塌髮禿紅斑起點皆緣入之性命所關且每妻子絕子其害非淺餘毒不淨其害不休此實藥者未得其法患者豈能安全今本齋不惜重資修合濟世染者此丸服下立刻止痛消腫祛毒淨盡凡極重極危之症服藥一料立可全愈假雖有錯非同切勿見之 ……每料洋十元 珠黃下疳散每瓶洋七角如男女下疳爛或陽物破爛雖則去半節用此散立見拔毒去爛生肌止痛保復原 黃下疳白濁丸每盒價洋一元○舖在上海二馬路中市西鼎新里口石庫門內便是遠埠託郵局匯寄安速信局寄

形仍可生育種子…… 寶齋自給

補有十年之功

廣東彭壽堂始創參茸芝朮海狗腎補血生精如意丸此丸純是精液煉成故丸小力大服少勝多一補有十年之功

今天下補劑多矣瞭其誰能奇不可究詰惟此丸乃本堂獨創奇方採山海生物瞭精血及各種強身壯體補料用特別法泡製以化學提其精液煉成合一天下滋補各藥無如此丸之妙故力大效速每有一粒足抵無數補品與市上冒名仿製者... 多至數十倍... 極之則精五十... 服而已

確實功效方知不謬耳凡人色慾過度每患陽痿不舉精稀易洩精關不固夢遺精濁夜溺頻多等症一服此丸不特腎關保健不夜洩且步履輕健耳目聰明... 一服此丸則耳不覺緊... 紅潤肌肉必加重數斤其效三又如衰老之人每患耳聾目花... 年白髮之人但能連服一月則精血充足鬚髮漸黑... 及○一服此丸... 服此丸...

滬上廣東彭壽堂各藥久已馳名... 上海河南路廣東彭壽堂各藥...

眞乃壽世金丹

奏辦山東博山玻璃公司招股票 ……
上海南市藥里○

時事小言 (曜)

西報論中國資政院之成績曰不過縮短國會少許之年限及半允許之設立內閣而已語頗涉規諷余按此外人不留心中國國事之過也資政院之成績豈止此二事已哉其他姑勿論即以改正報律言之其功已在萬世矣外人何味味也

苦心孤詣爭定最寬之報律猶恐官廳不能實行也故不得不自爲之倡而取締公論實報之事起焉一也

取締公論實報矣猶恐官廳未熟諳報律也又爲之指陳詳細曰援據律文第十四條三四兩項辦理應永遠停版也應加罰百元也不加殺戮不用禁錮而其事遂輕輕了過二也

取締公論實報矣猶恐報律未能普及也適有洩漏議場秘密之帝京新聞出故第二取締事又起焉雖其所以懲罰之者尚未之聞然必不出於殺戮禁錮可知也三也

此皆資政院之成績也此皆資政院之成績也

要聞

日人如此費神

奉天函致省岫巖州境內前有日人二名到處調查我之戶口等情已誌前報茲據該州報告云昨又有日人三名 一名通伊次郎者略通華語(自瀋陽來將在此游歷其二人不知姓氏在城內勾留二日即赴鄉間每至一村必詳詢居戶若干人口幾何田畝多少即房屋物產以及道里細事皆詳詢靡遺所詢之事皆一一登於袖本現已調查多日尚未出境其用意之叵測不問可知矣

俄人又擬攫奪我路權

奉天函阿城地方現在商業日形發達俄人爲銷售該國貨物并壟斷運業起見擬在該地築輕便鐵路一條地段已經勘清大有自由行動之勢該城商會總董王執中等以俄人此舉不但於華人之利權有礙且於地方之主權攸關故日昨特聯絡各界面謁該縣譚令擬自行招股修築以杜俄人之覬覦聞該令已允准爲之轉詳立案矣

俄人又添兵矣

奉天函滿洲里東清車站於十一月二十六日隨客車裝來俄兵約四十五罐沿路下發近數日來俄人遣發之兵陸續不絕終未測其用意之所在也噫

關於禁烟之消息種種

萬國改良會函云前次英國國民上書政府請其作速璧還中國之自由禁煙主權政府以中國未嘗有作速之請 吾民勿自擾擾習之(中國政府聽者)今英民又二次聯名上書略謂現在中國誠欲急速禁煙中政府縱未曾有正式之要請我國仍當璧還其自由禁煙主權以彰公道云(可見各國人民程度皆高於政府)

煙臺中國基督教徒以禁烟之事關係存亡今由七公會代表聯名上書英政府請求廢撤鴉片條約並印刷英漢文聯單書稿若干張分送各處以資鼓吹

陽歷五號路透電云印度政府近揭示其禁煙主義曰我國必須服從保守十年遞減之約(按十年遞減之說至今並未簽押不知印度政府有何可守有何可從)年來中國煙價倍增以至入口者遂乎正額本政府擬極力整頓(一謝謝)按照今年應當進口之三十六萬斤發給進口執照其無執照者中國可嚴行查禁云云(按貴政府此番盛意敝國人無不領情然尊處之寶產鴉片儘可自吸自用或運送歐美文明諸國敝邦獨承高惠者已數十年於茲矣方今大同世界利益原當均霑幸福豈可獨享今請不論有無進口執照謹一概謝絕)

瑞督查覆袁樹勛叅案(續)

原奏又稱該督去歲初至廣東揚言禁賭賭商李士貴陳寶琛大僱賄該督三十萬金因以全省鹽務交賭商包辦事成許再以二百萬酬之並據前廣東鹽運使丁乃揚云該督欲會己相從始陷以重利繼陷以美官不從遂劾罷之一節查廣東賭博之害夫人知之該督到任之始急籌款抵餉厲清賭禍其用意未嘗不是於是有承繳緝捕經費之賭商李士貴承繳舖山票之賭商乘機恐賭禁實行利將無著乃以陳寶琛具名稟請包辦鹽務每年認繳鹽餉一千二十萬該督不知陳寶琛爲賭商託名以爲有此大宗的欵始可革除賭餉遂不謀於眾遽予批准入奏維時前運司丁乃揚不以新商包辦爲然所出告示與該督宗旨不合該督疑其跡近阻撓遂奏請將該運司開缺送部引見是此事該督因急於禁賭籌欵以致誤聽輕率誠所不免至於納賄之說偏查並無確據原參所云二百萬酬欵一節查新商承辦之初本具有按餉銀單二百萬兩呈由該督分存大清銀行及廣東官銀號並於銀單上載明奏准後方准兌銀嗣經奏明仍歸舊商辦理所有新商按餉銀單均於本年七月間該督飭由該銀行等連同應給利息一律發還曾由該督電知鹽政大臣在案本年該督遵 旨查覆鹽務規費情形摺內並經隨案聲明所謂酬欵二百萬既與此二百萬之按餉數目相符或即因此傳聞之誤至受賄三十萬金一事再四確查亦無証據且新商既屬賭商皆華華謀利豪猾奸儈之徒既覬利於事先必爭利於事後如該督改辦鹽餉入奏之初受其饋賂曾得三十萬金則此次新案撤餉之後該商等慮擲鉅金豈肯默爾而息加以三十萬金爲數不爲不鉅事揆秘密何絕無道路傳言以理決之當無其事 (未完)

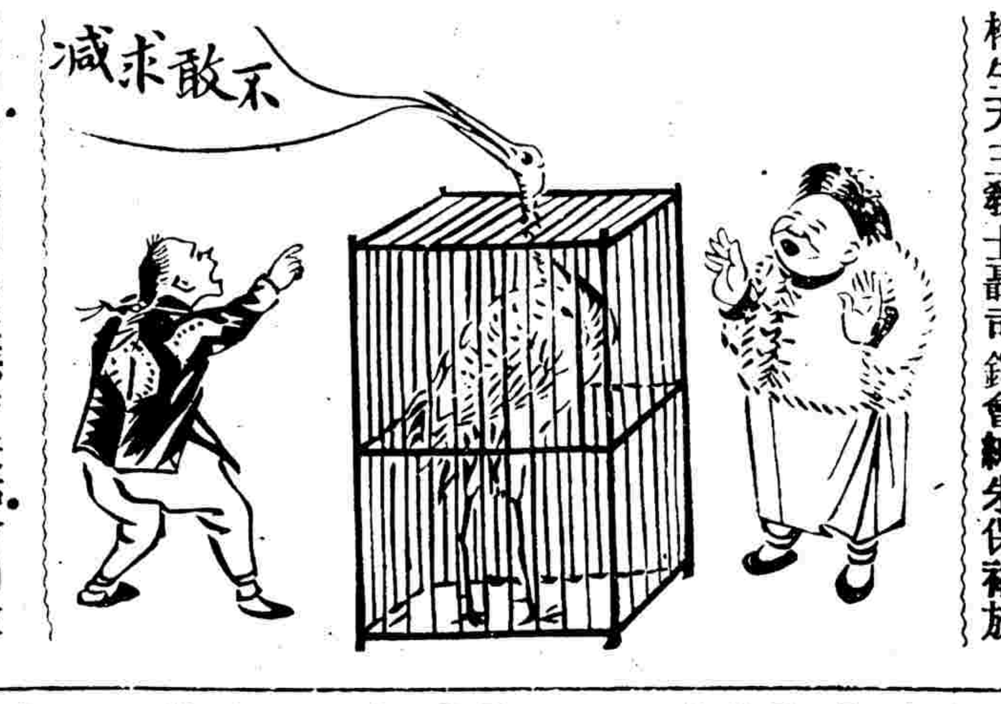

皖災賑電彙誌

▲華洋義振會查災員李君少穆來電 懷遠蒙城五河靈壁鳳陽村落十室九空壯丁乞食遠方所留老弱婦稚賴掘草根爲食凍餒餓斃不絕於途官賑寂寂難濟急乞復振撫局鑒仍

▲華洋義振會上皖撫電 壽州探呈撫憲鈞鑒住電敬悉蒙城已派耶教士羅炳生天主教士劉司鐸會同本地紳士黃善文放五萬元渦陽派耶教士黃格生天主教士聶司鐸會紳朱保裕放三萬元又亳州另派蘇守秉彝會同教士放二萬元已於初六電稟諒鑒及開森教和叩眞

▲華洋義振會上江督電 南京督憲鈞鑒皖之渦蒙亳先振十萬元教士紳士均已派出江振先放邳睢各二萬兩邳派耶教士誠根天主教士湯司鐸睢派教士卜德生等會紳散放均已去電接洽敬聞開森教和叩眞

直省通信

廣東

▲看看仇報者之結果 ▲陳守尚志强人意

金山監督監學主令學生打毀瀛洲日報一事現由陳守府辦法電稟大吏云廣州督憲提學憲提法憲巡警道憲鈞鑒中學堂學生黃炯昌等因上月敬日瀛洲報館登錄新聞一則有關該堂名譽約集同人前往理論彼此爭執兩不相下學生等遂恃眾毀損器具當經巡警區員彈壓解散隨據報館稟請查辦前來查報館記載本屬傳聞如事非虛誣當如何稟自應艾即所言失實亦無難函請更正乃意氣用事逞勝毀物以學界中人有此野蠻之舉實于教育前途大有妨礙學生黃炯昌鼓動風潮厥咎較重當即革退並將隨從之洪文治黃憲國陳至元三名各記過一次以端士習而肅學規監學會志雲輔助監督有稽查學生出入之責既不自知檢束此次滋鬧又未能極力戒阻實屬有負責任業由兆棠撤退遺員接充監督祁傑學問尚優質地誠篤(太客氣了)惟於自治少欠檢束(只怕多欠檢束)致滋物議學生在外滋事毫無聞知約束不嚴亦難辭咎應請憲台撤換另委接管以專責成兆棠有管學之責疏于覺察莫名慚歉並乞憲台酌予記過以示懲戒除將報館損壞器物飭令酌賠外謹將辦理情形電稟察核是否有當候示祇遵兆棠稟東印

揚州

▲興化社會之種種色色

警兵與老拳 興化警察素未見重於人日昨中路站崗巡士某親見一僕負物與人抵觸扭入警局擬加懲罰詎該僕係某巨室之僕肆上流氓多與相識見該僕被扭入局隨即蜂湧而入將扭人之警兵痛打數次還將警兵執法以繩人而人乃以不法加之毋怪警務之無起色矣

紙錢世界之鬼蜮 興化近出一種流氓專以私造票紙入市售貨各舖爲其欺者不一而足日前拿獲黃某已由警局薄懲釋出現又獲得刻字匠王某爲鍋鐃豫豐錢莊圖記造出紙票冀圖巨欵爲該莊司事察出閱又指名報告商會矣

燒餅立憲之人物 興化大墊巨鎮也當任董事吳青雲頗能任事自今春辭退後竟有開餅店之某甲謀而得之面目團團可憎且復一字不識每遇議新政輒期期不能出一語現該鎮有「三文一燒餅百元一董事」之謠眞可笑也

哀哉誰非人子 興化每屆隆冬地方慈善家每設粥廠以賑貧民日前爲龍珠禪院放粥之第一日扶老携幼之貧民極多於擁擠時竟將某貧婦之小兒踏死該婦憤不欲生嗚呼慘矣

噫天上人間總要錢 興化僻處海濱向皆迷信神鬼現聞長安橋下至善壇之職事除代人拜經禮懺外又以扶乩傳致爲名煽惑鄉民所得甚富男女雜處尤爲傷風敗俗之事吾不知地方官吏何以置若罔聞也

江西

▲江西財政之續命湯 總辦官銀號張公雅觀察因擠兌鋪原乞假還返長沙珂里大吏以年內需欵正多札委過渡時向中國各大銀行商借巨欵現觀察由湘事畢到漢在交通銀行借得規元三十萬兩匯申備用已返省銷差矣

▲九江官銀分號之近況 汪令莅辦理九江江西官銀分號有年歲有贏餘本年官票較偏元日低一日汪令爲保全官票信用起見仍行照兌阻潯市奸商竟加盤剝至有由省販買官票向潯號兌取銅元者兌付既繁擁擠而無形虧耗更不可言汪令親到南昌稟商一切乃蒙出示按照市價扣兌不得照票索取以杜取巧而保官本然本年紅利已大受影響矣

▲演劇助賑之熱心 皖省水災奇重聞者酸鼻現由林君子超與君子堉等編演(皖省哀鴻)新劇描寫災黎之苦況人多泣下樂助者隨時書捐尤多擲洋台上者故諸君別爲臺上叫化一項日或數十千或數十元按日牌示數日以來已集洋二千餘元至劇場之秩序尤無缺點登場奏技以張定初之弟最占優勝劉少熊次之學界某君亦其特云

南京

▲人惟求舊法何從新 江寧地方審判廳業於上月中成立名爲司法獨立之新機關實則不脫衙門之舊習氣蓋其原因有二一因推士以至錄士各員大半皆從前發審局中之老吏素無司法上之新知識凡事默守陳法辦理一因錄事以下辦公之人均爲縣署裁汰之書吏謀充依然有狐假虎威之故智然在當局者猶曰用舊日之書吏承辦此項新政以資熟手也豈不誤哉

▲原來都作護花鈴 南路各區警局近奉李總監諭飭查禁私娼各巡官於城南私娼情形熟悉者居多查禁本極易易惟以許多私情關係往往爲之隱匿不肯出論辦理各私娼得以高枕無憂此亦可見警界辦事之敷衍矣

蘇州

▲警界又無事自擾矣 馬路巡士寇某受人指使誣稱某學生爲報館探訪(探訪不知何職疑即指訪事也)奉警務公所科嚴偵查以此各訪員大爲寒心多有停稿不寄者但訪事非法律所禁恐若輩即欲羅織終亦無所施其技也

▲混堂街劫案紀聞 審判廳左近河沿街混堂衖居有鎮江李姓者初九晚六句鐘時有盜十餘人聲稱送常熟信叩門持刀斫傷守門者胸部遂蜂擁而入將大小人等一齊綑縛傾囊倒篋席捲一空共值四五百元哄然而散迨至鄰舍知覺則已遠遁多時旋由吳縣張令親臨勘視已嚴飭差役緝獲矣

八參鹿茸海狗腎虎筋扶陽種子寒谷春生丹
香港移申三十餘年鍊雲老藥房天下馳名獨家秘製第一靈驗壯陽煖腎種子陰陽膏每對洋二元功能煖丹田補命門强筋骨活血脉養龜存精一索得子

心胃氣痛必愈丹
瓣香廬顯雲氏藥室○凡多年心胃氣痛服過各種丸藥不能奏效者請速一試方知地球上有如此出神入化之仙丹也
萬試萬驗
世上本無心痛其實乃九種氣痛也胃有寒氣則胃痛矣肝有鬱氣則肝痛矣肺氣不舒則肺痛矣邪犯少腹則腹痛矣更有停飲停食停痰之痛又有寒邪胃火六鬱之痛此外又有虫痛痞塊痛瘀血痛心口

◎滬事評論◎

每聞人言中國上流婦女類多拘謹自守不預外事其視泰西婦女多法律思想慷慨尙義者殆未見之焉或曰不然試觀凌榮祥一案挺身而出爲之作見証者非貴婦人乎非馳名社會之令嬡乎又孰謂中國女人無法律思想乎又孰謂中國婦人拘拘于男女之界者乎予曰舒自言之余不欲聞之曰子雖不欲聞然昨日各新聞固已傳播稱道矣記者喟然無以對 (堅抱)

◎本埠新聞◎

●劉河旅滬同鄉會之先聲 劉河地瀕海濱爲鎭洋縣之首鎭去春申江僅百里故子弟之長而習賈者大率萃於上海一隅然人情渙散甚至有老死不相問聞者茲由吳挹峰吳季雲二君發起擬糾合同志組織一旅滬同鄉會以聯絡商情研究商務振興實業因結團體爲宗旨現擬分任調查酌塡經費定於來年正月開會

●自治所議收地方捐 本城地方自治事宜已由城自治公所在城內設立中區事務所開辦地方自治一切制度並議徵收地方月捐已於初十日在事務所邀集各業領袖及地方紳董業主等開會議照城外東區自治章程以五釐徵收嗣因各業主與業董等聲明城內地方商務未如城外之盛非可作爲比例應請變通辦理以順輿情須將捐數酌減是以尙未議妥擬再改期開會邀各紳董業主公同籌議通融之法一俟議決後即於明年正月實行收捐

●浦東三林學堂畢業請奬 浦東三林學堂上禀云本年所習於去冬將第一次畢業學生秦之銜田煥談錫熙呂璜火炳彰胡尚競阮文鵰胡永縉趙宗預陳鶴書等十名試卷呈由樊提學批准以秦之銜田煥列二名最優奬給師範講義各一部其餘各生程度亦屬相符應候彙案照章咨部請奬以資鼓勵今屆第七次畢業已呈請縣尊定期監考矣

●准米流通內地之縣示 上海縣田爲出示曉諭事准南匯縣移准奉賢縣移准金山縣移准婁縣移准華亭縣移奉藩憲陸札開本年七月念八日奉撫憲程札准督部堂張號電內開洪雷軍門嘯電米穀祇禁出洋內地其實流通斷無遏糴之理迭經出示曉諭不啻三令五申乃各廳州縣官仍復互相攔禁實屬不合現已分行司道通飭各屬祇禁出海若由此縣運往彼縣此鄉運往彼鄉應聽其照常流通不得攔阻如有地痞蠹役藉端攔截滋擾即行從嚴究懲並飭剴切示諭俾衆周知仍祈尊處一體飭遵爲禱等因到本部院准此查此案前准江北提督軍門雷嘯電即經札司通飭各州縣遵照疊次札飭明白曉諭免致再有誤會在案茲准前因合再札司即便通飭各屬一體遵照剴切示諭俾衆周知免致悞會切切等因並奉督憲札同前由各到司奉此查此案前奉撫憲准電行司即經轉飭該府通飭所屬一體遵照迭飭明白曉諭免致再有誤會在案茲奉前因合再轉飭等因到府奉此查前奉藩憲抄黏札飭即經移行在案茲奉前因合再札縣即便牒移松屬各廳縣一體遵照剴切示諭俾衆周知毋再誤會等因到縣轉移過縣准此除遵照等因到縣准此除轉移外合行出示曉諭爲此示仰合邑米業暨軍民人等一體知悉米穀禁止出洋若內地此縣運往彼縣此鄉運往彼鄉應聽照常流通不得攔阻如有地痞蠹役藉端攔截滋擾一經告發定行提案從嚴究辦不稍寬貸其各凜遵切切特示

●道批二則 滬道劉觀察批王子山禀云此案經袁前升道於光緒三十一年十月行查未見此項保險欵孔炳堯曾否繳案何以事逾數載尙未結案所稱朱啓華庇護究係如何情形仰上海縣查核原案辦理具報 批陳宗浩禀云仰上海縣照案諭催南京帮迅速覓地另建市場務於限內遷移勿任含混假借可也原禀並繳發

●盛宣懷復浙路維持會電 上海浙路維持會諸公鑒時艱事棘何榮之有代表公呈已咨外部無不竭力宣

●鄉民與捕勇衝突再誌 昨報紀鄉民與捕勇之惡感一則前晚本縣田大令升坐提訊什長曾少藩偕營兵曾春林曾松麒郭春林曾陽仁等投案訴稱小的等均在治下撫標滬軍營當差奉論派在浦東張江柵駐紮因前年浦東馬家浜浚河滋事案內逸犯倪永昌嚴子根等兩人近來逃回匿居廿七圖地保周雨生家內周住在南匯縣境楊家鎭東北朱家塘地方茲爲本府訪悉札飭南邑尊選派差役四名張家柵局差二名並函致防營告借營兵十名同去協拿是以由什長曾少藩率同營兵於本月初十日前往探知倪嚴二犯每於夜間必在屋中故於七時入室拘拏不料各鄉民指小人等爲盜匪鳴鑼集衆頓刻齊集數百餘人不由分說任意行兇南邑差役命小的等開槍示威小的等未允當時因見人勢衆多以槍尖恐嚇拒鄉民愈聚愈衆所有縣差並小的同伴五人乘間逸回報告但小的等五人俱遭毆傷曾春林則受有刀傷二處當時并將小的等捆綁拋諸河邊尙有一勇即被毆斃次晨始有多人將小的等押送道轅行至中途彼等即各逸去張心華亦要脫逃經小的拘住解入營中禀明王管帶申解道轅奉發到案即求驗究張心華供浦東人做賣羊肉牛理昨日伊等行兇小的不得而知今日據廿七圖地保周雨生托小的將曾少藩押送道轅其中一切細情已由張秋揚丁瑤齊令滬照料云云因此小的允許實則受彼之愚求鑒張桂香供稱今日因事入城到藥局弄探親經過道轅與素識之張心華相遇與之閑談亦被拘案大令得供飭仵驗得曾少藩曾春林等所受之傷輕重不一諭令回營自醫張心華等飭令收押候錄供將傷單一併移請南邑尊賴葆臣大令核示

◎來函◎

剪髮要函彙登

綢緞布業成衣各行同鑒 本月十五日在張園開剪髮大會並勸人不可易服各貴行宜深體此意一律剪髮而不改裝正爲保存各行生意起見好自爲之幸勿自誤

帽店鞋店帶襪各行同鑒 剪髮時會已到但當世俗恒見所拘每將帽鞋改用西式於貴行生意誠不免有碍各貴行人等果能鑒及於此亟應一律將辮剪去而仍用舊時服飾則貴行各貨自能照常行銷再能隨時改良則生意發達尤堪預賀

典當衣莊小押各行同鑒 剪髮之風日甚一日勢難中止與其剪後而不免有易服之舉何如使人人剪髮而服飾照舊則於各貴行血本所關甚大望貴東夥一律剪髮而不易服風氣自開漸成習俗可永無易服之事是各貴行之善自爲謀莫要於此幸弗遲誤爲盼 剪髮大會同人公啓

願盡剪髮義務諸君同鑒 本月十五日二鐘在張園開剪髮大會前聞同志中有能代人剪髮願盡義務者甚多請於是日各携剪刀早臨爲感

薙髮匠同鑒 上海各洋行西人用華人剪髮者甚多惟無專店無從招集見此函後望即互相傳告於十五日二鐘前各携剪髮器具齊集張園以免利外溢是所深盼

啓者本月十五日在張園開剪髮大會一節今因會友散處各埠是日勢難齊集即以上海而論地廣人衆亦非一日所能遍事頃接各處來函多願在家中自行剪去誠以日短天寒倉卒之間不能偏及之故本會同人深諒此意應請同志照辦如有願在張園當衆剪髮者悉聽尊便 價食衛生會啓

昨徐求志堂經租帳房致函前減租事務所自願減租報告足見熱心見義勇爲同人敬仰之至茲將原函抄錄登報以揚仁風原函略云逕啓者自求減房租問題發起後貴所奔走呼號迄今數月不特洋人絕意反對即華人亦應者寥寥因思不有其先孰爲之後故將新閘濱路房屋一律減讓原租十元者減收八元原租九元者今減收七元原租七元者減收五元業經數十幢無裨大局設因此而有千百幢之產者亦接踵繼起不可謂非此數十幢啓其先導也下略

◎南市◎

●盜香貨物 裘乾豐烟店執事張福生昨扭車夫裘福恒裘寶恒兄弟二人至南區控稱前託福恒車運水烟兩箱竟被中途盜香避匿無蹤今始尋獲求追貨銀七十四兩當即解由工程局陳裁判訊據福恒供車貨至新碼頭偶然歇車路旁取火吸烟被張錦華乘機連車竊去追捕未獲無可交代是以暫避求恩明鑒判仰限賠還貨銀並諭寶恒出外帮同料理

●沒賬洋 嘉記布號主嚴嘉樂昨將伊夥李培松扭至工程局控被吞收客帳洋五百七十五元避不清理求請追給即由湯裁判研訊嚴供初尙不知其弊迨由嘉壽源和號來函始悉求追李供小的收帳乘火車來申不料中途失竊並非私吞求宥判着押繳至原告嚴嘉樂因另案牽涉之人着交妥保候示

◎閘北◎

●浮橋動工 新閘橋東首建造浮橋一節已誌前報茲悉此橋已由閘北久記木行承包限二十天完竣業於昨日破土動工一時邪許之聲喧震耳鼓云

●賠償馬匹 騎巡隊之馬逃至租界推生路某西人馬房內被流氓馬夫永仙串同夏掌全前往冒領由偵探隊將夏逮案經黃正巡官訊押在案昨奉覆訊夏供永仙現在不知逃往何處小的情願賠償一馬求恩寬宥官判夏賠馬一頭外罰洋二十元具結保釋

●不認拐逃 馮餘川投四路分局控稱伊妻趙氏在花廠做工被崇明人陸寶華拐逃嘗邀同廠之張李氏到案作証經黃正巡官提庭研訊不認判令交保限五天交到該氏昨已逾限飭提覆訊判再寬限五天將馮妻交出遣干比究

◎英租界◎

●乘車違章罰洋 英美電車公司控潘金生乘坐電車違章等情昨由捕房傳潘到廨請訊潘供實係票人擲錯官判罰洋兩元充公

●冒領工洋 雲龍紗廠女工楊徐氏因用僞票向廠冒領工洋被控訊押候查在案昨解覆訊氏執前供票係廠內徐會芳給與囑領不知是假官判斥放應着該廠向徐之保人追究

●私用帳洋 細崽張義生私用洋東考孝學帳洋念一元被控昨獲解究官判張押三禮拜以儆

●販賣男孩 朱小鴻與妻楊氏在皖北原籍拐來五歲之蘭生六歲之小毛小嘉三男孩來滬匿跡寶善街四百九十七號小客棧內圖賣由探一幷查獲昨解公堂請究朱夫婦同供原籍水災逃荒來滬由同居棧內之顧正楊出洋十五元囑買三孩順便帶來是實實讞員得供會商美海副領事以案關販賣判將三孩留養朱夫婦分別押候查明下禮拜二再究

●騙術離奇 包車夫許阿三前偕騙中周某串騙陳士生洋元被控捕房昨由包探獲許解案[illegible]供許與自稱新關用人之周姓來稱關內因有銅元出兌囑即携洋同往兌換距至新關二層樓周以商人不通英語當被騙去洋五十五元囑在樓下暫待不料一去無蹤始知中計因將包車送入捕房請緝現在許既獲案務請嚴究追賞之許供前由同業張阿二舉荐小的爲周執御實不知其居處管生乞宥中西官察得許之包車並無捐照已屬違章因判先罰洋兩元充公再交妥保補提人証集訊

●拐賣人妻 韓鴻林控陳友才陳友林拐賣伊妻張氏昨由捕房幷獲解訊屬實官判兩陳各押三月氏押一月期滿交韓領回管束

●竊案 過犯王阿三行竊張宋氏之車輪叉錢新寶懸出復來昨均由廨提訊不諱官判各押半年再逐出境

●發落拐賣女孩之人犯 杭州婦人高周氏控陳還章倆拐六歲女孩海子來滬串同李楊氏黃馮氏黃李氏李桂生價賣與魏夏氏家等情由探一併拘獲昨解公堂稟奉德襄讞暨美郭副領事會訊屬實判陳發押西牢二年楊氏懷孕先發棲流所分娩後再押一年馮李兩氏各押一月桂生斥放女交氏領完案

●車夫不慎 湯陳氏控車夫陳少卿推車不慎傾跌致傷由捕解究陳供一時疏忽求宥官判薄押七天以儆

◎美租界◎

●下車跌暈 周阿德昨乘十八號電車至百老匯路急於跳下跌暈倒地不知人事後由其妻某氏到來雇車載回療治

●混用銅洋 徐寶坤昨至元芳路一百八十七號烟膏店挑烟因角洋內有銅洋兩角店夥劉某以其故意混用鳴捕拘送補房補頭察得無心斥釋免究

●攛傷男孩 昨有陸錦濤所御之馬車在新記路攛跌張愈氏之六歲男孩大發傷及頭面由捕將陸拘押補房移送同仁院療治

◎法租界◎

●起火罰銀 求泰昌洋貨店保險失愼殃卸貼隣源合泰皮貨等情一則茲經中西官親往會勘實是求泰昌學徒陸亭裕遺火所致故于前日將該棧主張云江棧夥愈順年學徒陸亭裕一併傳訊奉判罰銀一千八百兩陸徒押捕房七天示懲

●不認誘拐 陳朱氏誘拐徐長春媳婦一案迭經公堂提訊始終狡賴不肯實供昨又提訊仍執前供原告稱此事尙有英界六百三十三號捕親見可請傳證司馬判氏還押候傳該英捕到案質證再核

●私售鴉片 黃南星開之舊貨店樓上私設燈榻售賣燈吸捕房查知將抄出之烟槍十餘支烟燈三枝一併送廨請辦聶司馬判黃罰洋三十元連烟具一併充公

●控追房租 陳玉軒居住新瑞和洋行房屋僱欠房金四月計洋四十四元屢索無應控經公堂傳訊判交保限七天理淸

◎謝券◎

三育女學校定於本月十四午後一時起開游藝會昨贈入場券二紙書此誌謝

[illegible] 丸要料每粒洋五角單料減半○售處在上海三馬路西首 [illegible] 大藥房發兌 [illegible]

[illegible] 如影響者如或不信可立券以證不靈包可退還 [illegible] 大瓶洋二元四角小瓶洋一元二角 [illegible] 此藥外克已如無消路包可退還

上海 弄過登瀛 絲業會館 寧波路口五馬路開關門面 崔氏辦香廬藥室

商辦新舞臺

十三補演日戲 目價包廂三角 正廳三層樓二角 二等一角

喝血酒 全本腐敗現象

十二月十三夜演

真人不露相 老會聚 誰知雌雄 男不男女不女

新裝電話一千七百五十二號

法大馬路新劇場

十三夜特請超等名角文武藝員一齊登台異樣西畫片絕妙景緻

張桂軒 牛頭山 小子和 三情天 四本切

石路中迎貴茶園

十三夜正廳四角京都內城府異正超等全班文武名角改良好戲

嘉興府 一盞燈 雙蝴蝶

新裝電話三千五百四十四號

寶善街中丹桂雲記茶園

○十二月十三夜特請真正超等名角合演拿手戲○

汪笑儂 張文艷 小叫天 雙成 唱詠軒 張少泉 一聲雷 小桂芬 云峯 白水灘 大戰 黃金台 小紅雲 白玉梅 梅逢春

法大馬路吉祥街口歌舞臺

歌舞臺佈景好戲

十二月十三夜演

三麻子 蓋叫天 大溪皇莊 清廉訪案 雙包案

○新裝電話一千另廿四號○

三馬路文明大舞臺

十三夜二等正廳三角三層包廂四角頭等正廳六角特別包廂八角

大名府 後本名府

新裝電話五百九十五號

羣仙茶園

十三夜特請名角校書合串好戲

寶和洋行

禮拜五拍賣

奉 堂 諭

瑞和洋行

禮拜五拍賣

准於十二月十三日禮拜五上午十點鐘在愛而近路三號內拍賣房屋住宅一所及傢具等物此佈

瑞和洋行啓

瑞和洋行

禮拜六拍賣

上等中外木器

准於本行禮拜六上午十點在本行拍賣大號鐵床紅木傢具各式西式檯椅等物

禮拜六拍賣

准於十二月十三日禮拜六上午十點鐘在新房拍賣傢具衣服等物此佈

元芳洋行

每禮拜四 不限價拍賣正頭

本行開設在上海已四十餘年運來各國名廠各種正頭來華按期於每禮拜四上午九點半在本行不限價拍賣列後各貨歷來貨色齊全並無更改有貴客欲購者請按期至本行可也拍賣各貨列後各色嗶嘰呢羽毛各色元色西洋各色羽綢原色布洋紗各色羽綢各色羽毛各色布竹布白布洋布洋貨等

道生洋行

禮拜六拍賣

中國古玩

瓶 銅古磁花 八仙桃 爐大小嵌寶屏 漢朝玉器 鑲字畫

准於十四日上午十點鐘在本行拍賣中國古玩瓶花盆銅器八仙桃花掛屏鏡插屏上等名人字畫及另星小件不計欲拍者請面看此佈

道生洋行啓

禮拜六拍賣放期

啓者禮拜六四日十點鐘在本行不限價拍賣各種各等洋貨呢布等物

瑞和洋行

禮拜二拍賣

貴重地產

准於十七日下午四點鐘在本行拍賣英租界地產一所計地十五畝另有房屋及花園宅地皆可合用地址在新閘路餘號欲購者請至本行面議此佈

瑞和洋行啓

眼疾無憂

醫目重明奇方

世人之有目猶天之有日月目之有病則近不能遠遠不能近甚至目生翳障失明以致傷殘者不計其數本館研究多年始得此方名曰重明眼藥專治外障內障赤爛風眼等症一點即愈

錬雲大藥房

十寶搜毒丹珠寶下疳散

珍珠止濁五淋白濁丸 琥珀

眼科無上妙品

最靈最速

絕大補力

為從來所未有

為強其是滋陰以補血助陽以益氣實有絕大之功力

服未二日遺精卽止腰腿頓覺輕健面目腴潤

每服二三顆已包括天下無數補品

初不料一服此丸竟能轉危爲安並且轉弱

彭壽堂主人台鑒僕自少怯弱完姻甫及一年即患陽萎不舉腰酸腿軟甚至精滑夢遺日形衰憊醫者謂是氣血兩虧不急治之恐遂難挽救日乃服湯劑無數補血各藥不下數十種然非胸膈脹滿即周身酸痛全無效驗

一料並服兩料一對卽交舍親陳君 託郵局滙銀兩歸原班回件 上海河南路廣東彭壽堂照錄

滋補樹皮丸功效

此乃非洲樹皮所製成 西國化學家試驗而得功能提精髓壯筋肉 補腎健腸固精增力常服能助肚腹筋發力助食物消化腸迴多生精液 以潤大便

壯力健之效果 功力較大不可多服 必見奇效

飯前吞一丸日服三次開水送下 每次至多不得過二丸最佳

動強壯全身筋肉固腎健陽無遺精夢洩之弊 增少吸新鮮空氣以致胃呆便秘服之能健脾胃 能大便滋潤之效一動作勞力之人服之能手足輕便無腰軟之苦 腿精神頓爽四肢活潑

價目 每瓶一元 每打拾元 託局函購原班回件

諸公光顧請認明全球老牌商標 一張方是的真

總發行所上海四馬路老巡捕房對門五洲大藥房及南北兩京各巨埠大藥房均有經售

真人參鹿茸靈芝野朮海狗腎壯陽種子衍慶酒

此酒有奪天地造化之功

蓋世無雙耳聾聖藥

天下馳名 錬雲大藥房獨得秘方治耳聾第一靈藥

治癡癲最靈方法

廣東彭壽堂秘製專治痴癲陰陽悟醒丹功效說

香蘆藥室

崔著手成春製哮喘氣急丹

機器刺繡

時色行三日學習

之易成物之速

工作之精

上海海寧路東首三德里口A字二十一號勝家縫紉女學校

五洲藥房魚肝油精丸功用錄

購者注意

總發行所上海四馬路五洲大藥房

七海仁記洋行

仁興軍械機器處告白

本行在華開設有年專辦英德美各國著名廠家所造海陸軍各種軍艦軍械及各項新式機器並電燈鐵路材料等件駐有專門工程師估價給圖代為安置保無一切差誤如蒙任借均又辦理

仁記洋行 玉賜顧請至上海仁記洋行接洽 軍械機器處不誤

翰林院編修前湖北法政學堂監督現杭州府中學堂監督邵太史來函

邵太史爲政治法律并文學之大家 生平最注意攝養精神 其來函云自服紅血輪補藥後 驗知此藥有奇效 善能補益全體氣血 乃能煥發精神 則此藥不第有益衛生且有關乎各界之進化 即可知紅血輪補藥之價值矣 羅威總藥行所錄登

銘之仁兄大人閣下 頃承惠賜紅血輪補劑 服之胃口大好 精神煥發 身體漸自肥 因而重量加增 頗有奇驗 不勝感謝 氣血二者爲人生最要之品 邇者世界日益開通 事務煩劇勝前百倍 譬諸同界中人均當竭思殫慮共圖進化 古人云 精神者智慧之源也 紅血輪既可補血 無異於人生精神作用大有裨益 貴藥房首創此劑 其功德殊非尋常醫學者流所可假矣 利物濟世 曷勝欽佩 愚弟邵章頓首 十月廿七日

羅威藥房紅血輪補藥總發行所 便是前北京路英商 上海分經理五洲大藥房 以及各埠各大藥房均有發售 遠埠函購原班回件

價目 每大瓶三元 小瓶二元 原打大瓶三十元 小瓶二十元

十捌年哮喘除根

敬告彭壽堂四寶半夏露治愈哮喘事略

化痰止咳半夏露 大瓶一元 小瓶□元 初起一小瓶定可全愈

燕醫生引病出外膏

驗骨損傷跌傷扭傷及瘡肌潰爛等症 凡貼燕醫生秘藥膏立見神效 其法照包紙方單試貼 凡患以上各症者 不到三天便即痊愈 誠予不信 請至中國各大藥房代售處購試可也

上海老晉隆洋行總經理

京都天寶齋 婦科種子仙丹 服後受胎極速 如若不信有法可試 將素未生蛋之雞飼以此丹 半月後蛋自生矣

婦科續嗣降生丹

請試化痰奇藥

上海匯豐銀行及虹口分行告白

廣東彭壽堂治風仙品

真正熊油虎骨百草追風祛濕酒

京都天寶齋老藥局

◎婦科經帶立止白帶丸◎

全昌

精製中外金銀首飾金鋼鑽珠寶眼鏡器皿現成發客

上海二馬路西首 蘇州閶門外 電話一七零四

京都天寶齋

包愈立止遺精聖藥

平陵學會會員姑蘇狄建人君玉照

肺自來血

治愈素患血症之保證書

五洲大藥房主人雅鑒 患血症者數月 ○貴藥房自來血 身體作主 ○○自來血 平陵學會會員狄建人謹上

價目 大瓶二元 小瓶一元二角 每打二十元 十二元

認明全球老牌商標 認眞券 保證書

◎總發行所上海四馬路老巡捕房對門五洲大藥房抄登

肺部大將

助肺呼吸香

是來助肺的大將 能入口立能化痰 滋潤口角生香 健了脾 勻了氣 起來 是萬萬不可不吃

之精神 愈則身體無健壯之期

便利 立爲水往下 往上吐出痰去 且肺而呼吸自勻 肺體既壯則長

大自

總發行所 五洲大藥房

叢錄

最新小說 金氏 (續) (倩人)

卻是門戶人家大大不便不無就有些嫌他多事暗地怨恨的了情孫只要行其心之所安並不把勞怨擱在心上做過了便算數全不在意我做書的表過了也就不提卻說一日秋蘭戲園正開演新劇情孫也偕同浹公幼初前往並有林小寶留雲閣花小紅同去情孫是預先包的一間廂坐定下來園中人便送上戲目來請點戲三人同點了一齣茂州廟卻是園主李春來的拿手戲當下唱過了一齣桑園寄子接着便唱此齣春來演的一枝桃精神極爲飛舞把小寶小紅及留雲閣眼都看花了情孫不知爲着何事卻是儘自目注台上微微而笑浹公問道你看他登檯數載身手依然如舊到底名下無虛呢情孫隨意點點頭也未加褒貶過了一套戲已演完三人照例放丁賞檯上又換了別個角色的戲春來卻到這包廂周旋一番臨走時忽然向着情孫道四少是甚時候得閒我還要親到公館有句要話和你老商酌呢情孫想了一想道大約明日午間我可以在同安里小公館裡等着你你道何如春來道如此甚好就請四少不要失信嘘情孫當下應道你幾見我失過信來要這般不放心着春來應着便出去了幼初問道老四他和你有甚話說我耳中似乎聽得有人送他訪案莫非因此要找你關顧嗎情孫道我卻並沒有聽見說起或者他另有要求亦未可定三人正在談論那時留雲閣忽向浹公耳邊嘁嘁喳喳不知說些什麽 (未完)

都門識小錄 (續) (旅京記者)

▲某翰林夙以迷信著稱充京師女子師範學堂監督嘗謂人曰此校宅相甚佳故前監督得意而去吾不久亦當繼起後該堂修築圍牆即釀生種種笑柄學界引爲奇談各報紙競記其事近日某又以該堂大門前之泥獅於風水有礙命土工拆去並說明拆獅之理由良堪噴飯略謂男尊女卑古有明訓婦隨夫唱聖教昭垂自女學倡興以來男女平權之說流毒神州若不防之於未然勢必貽害於後世今學堂門前雙獅對峙將來學生嫁人之後必爲河東獅吼不惟於本堂名譽攸關且爲世道人心之患云云學生以其言不近理羣起反對某即上堂嚴行訓斥且稱以後學生如有再私議拆獅情事者當從嚴懲某爲碩學通儒又充資政院議員年亦將近六十卽日腐謬不應至是或曰某因近在資政院屢受衆議員挫辱又因久不繼前監督而起故利令智昏遷怒泥獅與諺云拉矢不出怨茅厠同一見解是說也如見其肺肝然

▲革黨鄒容死於滬獄黨人哭之慟醵金千餘兩交鄒友名䳟魚而綽號王八者携回鄉爲鑄銅像後盡揮之於滬妓寮狼狽入京反攻其黨且揭櫫曰吾偵探家也政府不知而墮其術中近且密用嚴峻然握法制上最高權黨人聞而痛罵之其魁曰此威丹死友也必不負心其所以如此者安知非將取罔與如老氏之陰謀耶汝等勿輕量人嗚呼我聞此語心骨悲

一元調戲一次 住居本城南石駁岸張三寶之女阿鳳出外泡水時在昏夜黑暗之中有南三區站崗三排巡警李宇上前調戲被女將制帽奪去立赴該區控告經張副巡官查明情形已將該巡警嚴斥戒責着記大過一次罰洋一元以爲巡警調戲婦女者戒

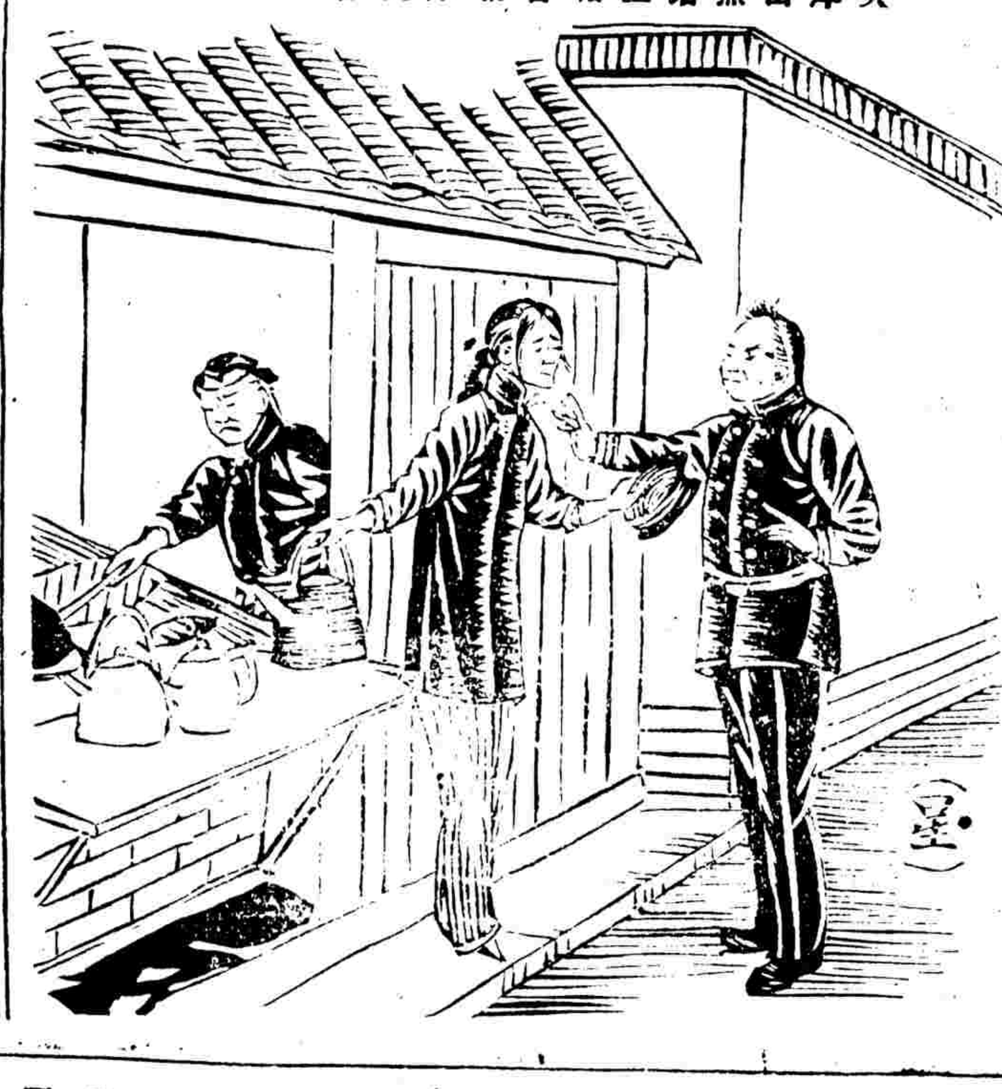

阿麽樓馱樓詩談 (三昧)

王昌齡五古豪宕俊拔足抗高岑史稱其不護細行詩亦殆肖其人也邊塞諸什尤推絕唱七絕情深韻遠千古正宗其採蓮曲云摘取芙蓉花莫摘芙蓉葉將歸問夫壻顏色何如妾則又似齊梁人聲口矣名人筆下無所不有

高岑王李在四傑之後李杜之前實就中一大轉關爲由初入盛之漸岑參詩俊逸峭拔英氣逼人掃盡庸音自成高響其才突過高適奚止倍蓰高岑齊名高實不逮也高詩渾厚兼有悲壯之氣而警峭不及岑余嘗謂學嘉州不成尚不失爲健者學達夫不成則不免畫虎之誚矣

李頎詩紆徐和緩七古爲最五古次之七律爲明李李滄溟諸人所祖然所存只七首雖斐亹可觀終不敵七古之精到

花々絮々

▲嘗聞人唱皖地災民歌曰說鳳陽道鳳陽鳳陽本是好地方自從出了朱皇帝十年就有九年荒大戶人家賣騾馬小戶人家賣田莊祇有我家沒有甚麼賣寒起兒女上街坊此蓋俚歌而摹繪極其真確苟有愛惜同類之觀念者聞之應無不爲酸鼻

▲淮大水浸堤燬家家戶戶賣婆娘不賣婆娘肚子餓賣了婆娘受孤悽娃娃羨娘我羨妻過了荒年討好的此亦災民歌也今之災區是否有此現象吾欲問諸放振者

▲諺有之曰黃牛的尾巴水牛的角男人的辮子女人的脚言各有所取也第長辮與小脚幷累而以角與尾爲之比例碩學通儒聞之得無以爲褻瀆乎 (嘯雲)

▲吾國事事物物多附以名義如昔之方巾則謂之「四方平定」今之小帽則謂之「六合一統」或問「辮子」亦有取義乎余思索良久曰想必是「亢前裕後」之意 (少峯)

▲或謂剪髮必俟明詔旣頒之後余謂此無須待詔也先詔而剪者得風氣之先其剪乃自爲主動否則人剪始剪亦太覺無風光矣

▲從前稱理髮師爲待詔此歷史語君知之乎噫此卽薙髮之痛史也不謂今日剪髮事又需待詔矣哀哉

▲或曰從前常有謠傳妖人剪辮者矣惜今無此種妙手兒暗中將政府一二大老之小辮子一夕剪掉耳余曰此亦可以不必若不留彼幾條小辮子則他日人類縮中無好模型亦太覺減色矣或乃無語 (湘士)

▲昨見人作辮子試帖詩一首甚有趣題曰「賦得毛辮子得毛字五言八韻」詩云國亡留紀念腦後一長條怪物呼爲辮奇形現此毛輕搖如蝟尾乍薙若烹羔二百年來辱千重壓力遭兕鉗嚇覆免繫縛知能逃身苦牽全動而難處處搔大口深九世利益鮮分甕誓復廬山面先煩利剪刀 (拾得)

商情

股票

昨日股票現盤

藍格志買 一百十一兩
司買得賣 一百二十兩
湖北水泥廠賣 一百十二兩
古拉客倫磅賣 十三兩七錢半

匯票

英倫電匯 二先令五辨士八七五
現匯 二先令五辨士九三七五
電匯四個月票 二先令六辨士一二五
買進四個月匯票 二先令六辨士四三七五
銀行又六個月匯票 二先令六辨士六二五
匯豐四個月定貨 二先令六辨士五六二五
帶根六個月定貨 二先令六辨士七五
法國電匯 三佛郎十四分半
四個月電匯 三佛郎十九分半
德國電匯票 二馬克五十四分半
四個月匯 二馬克六十分
美金電匯票 六十個零三七五
四個月匯美金 六十二個二五
香港匯票 七十四分七五
日本金洋 八十一分七五
日本三十日期 八十一分
印度匯票 盧比一百八十五個二五

查倉單

麥加銀行 銀六十二萬 洋三十七萬 拆無 匯豐銀行 銀一百七十五萬 洋一百五十萬 拆四萬 德華銀行 銀一百七十萬 洋三十五萬 拆無 正金銀行 銀一百七十萬 洋六十八萬 拆無 道勝銀行 銀四十萬 洋四萬 拆無 通商銀行 銀二十二萬 洋十七萬 拆無 東方銀行 銀二十一萬 洋二萬 拆無 花旗銀行 銀二十三萬 洋十六萬 拆無 華比銀行 銀十二萬 洋十七萬 拆無 和蘭銀行 銀五十三萬 洋廿四萬 拆無 大清銀行 銀二十萬 洋三十萬 拆無 各莊 銀三百三十萬 洋一百八十萬

金市

現貨標金 三百九十三兩五
沙金合赤 四百零二兩
足赤條金 四百零零五錢
大條銀 廿五辨士三一二五

錢市

英洋 早市七錢四分二二五 午市七錢四分二一二五
龍洋 七錢三分八
小洋 六錢七分五二五
銀拆 早市 午市倩
銅元 一百六十八千八
市錢 一百五十三千
衣牌 一千二百六十
洋找 七錢三分八
錢找 一千
本洋 八錢五

寧波洋市

規價洋 一百三十五元八角七分
合申 九八元一百兩
洋拆
轉帳

米市

昨日米市店胃頗疲來源南北兩幫共計二十餘號因有上棧之貨價格堅穩如前機白元略貶茲抄各價於後

常熟高機白新 七元八角
又 高白新 七元五角
又 高機白元 八元
又 高白元 七元五角
無錫高機白新 七元八角
蘇同高白米 七元三角
黎里高白米 六元九角
松江高機白米 七元三角五分
角田雙碾白新 七元二角
泗涇高白米 七元
周莊高白米 七元八角
珠涇高機白米 七元四角

油市

昨由客幫開出棧牛籽油念件十一兩七錢五分又三十件十一兩八錢船牛籽油十五件十一兩八錢船牛豆油念件十二兩二錢五分萊豆油三百件十一兩又五百件十一兩三錢廣幫開出輕生油四十件十一兩二錢泊生油一百念件十兩零五錢五分到船二號命幷福裝萊豆油三百件又生油四百件公長與裝來夾生油四十件現市各油市面均有看漲之概

秀油

萬事和 十兩零五錢
德順森 十兩零二錢
晉泰亨 十兩零二錢
萬興裕 九兩八錢
傅萬士 九兩四錢
同人和 九兩四錢
瑞泰亨 九兩

進出口輪船

十二月十二日進口輪船禮拜四

江天 由寧波 招商總局
立大 由寧波 立興洋行
甬興 由寧波 寧紹公司
天津 由大連 太古公司
臨安 由香港 太古公司
美利 由長江 美最時行
提督 由青島 亨寶洋行
吉和 由長江 怡和洋行
南昌 由汕頭 太古公司
盛京 由烟台 太古公司
大利丸 由長江 日清公司
大安 由通州 大達公司

十二月十三日出口輪船禮拜五

德興 往長江 鴻安公司
執田丸 往香港新加坡 郵船會社
大安 往通州揚州 大達公司
普濟 往溫州 招商總局
保得富 往長崎海參威 義勇隊
吉和 往長江 怡和洋行
建平 往天津秦皇島 開平公司
新裕 往福州 招商總局
北京 往寧波 太古公司
寧紹 往寧波 寧紹公司
同陞 往膠州烟台大連 怡和洋行
廣大 往香港 招商總局
安平 往烟台 招商總局
福生 往神戶星加坡吉利吉打 怡和洋行
天津 往廈門 太古公司
南昌 往香港廣東 太古公司

十二月十四日出口輪船禮拜六

塘沽 往烟台青島大連 亨寶洋行
大利丸 往長江 日清公司
博愛丸 往長崎門司神戶橫濱 郵船會社
永利 往舟山石浦海門 越東公司
安慶 往長江 太古公司
臨安 往香港廣東 太古公司
閩南 往廈門汕頭 招商總局
小倉丸 往大連 郵船會社

十二月十五日出口輪船禮拜日

江孚 往長江 招商總局

十二月十六日出口輪船禮拜一

湖北 往汕頭香港 太古公司
恒生 往汕頭廣東 怡和洋行